（第三種郵便物許可　康德四年十一月一日）

濱江日報

康德四年十一月一日發行
發行人 楊墨宜
編輯人 楊秋鴻
印刷人 呂仲三
發行所 哈爾濱道裏經緯街 濱江日報社
印刷所 濱江日報社
電話 總務局二七七九 編輯局三一七〇 營業局二七七
朝刊 零售每份一分 一月壹圓四角 外埠加郵費兩角
晚刊 每份三分 每月六角 外埠加郵費一角
◀第八二四號▶
＝本報今日出兩大張＝

不問第三國之態度如何
新政府向所信之途邁進
＝對重慶側之逆宣傳毫不介意＝

南京一日發國通電：國民政府，以四月一日爲期，開始政務，新政府之施政方針，於還都之同時發表矣，十大政綱，明示以善隣友好，共同防共，經濟提携之三原則爲立脚再以分担東亞新秩序之建設責任爲根幹，內部促進憲政之實施，以圖國利民福，外爲期確立之世界和平，使更生中國政府的業績向上云

然對新政府之成立，重慶側，仍使常套手段之誹謗逆宣傳，企圖攪亂民心，援蔣諸國，仍未變從來態度，以不承認爲主義，如重慶之防害工作等，故對新政府，當以好意的勸告，以便喚醒其迷夢云，又對新政府誕生之新事態，使第三國對重慶政府之從來淸算之，以是正新事態之認識爲希望，此際並非與重慶側有所爭執，但新政府之實力，與業績早晚必使第三國反省云，對如何之誹謗，及不承認之表示，毫無介意之必要，竟管向所信之途上邁進之決意堅固云。

欲達成青年義勇隊之使命
希望各關係方面協力
呂產業部大臣談

新京一日國通電：關於滿洲開拓青年義勇隊訓練本部開設產業部大臣談如次：

．本年爲盟邦紀元二千六百年，並且東亞澎湃之新興建設機運，業已到來，當此向未曾有之大建設期，而青年義勇隊所負之使命，自屬更爲重大，當此之際，爲期義勇隊訓練之一貫的指導統轄計，依日滿兩國開拓關係機關之協力合作，於此得見滿洲開拓青年義勇隊訓練本部之有光輝的誕生，實堪慶幸

回顧大同二年，有日本青少年三十名，依故東宮大佐加藤完治氏等之計畫，入植於東部國境烏蘇里江沿岸之饒河縣，建設大和村，實開今日青年義勇隊之濫觴，吾等今日對於此等先覺者之慧眼，誠不禁由衷心表示敬意，厥後於關係各方面，對於青少年開拓訓練，幾經研究，確立康德四年滿洲開拓青少年義勇隊，訓練所建設之大方針，於北安省嫩江縣伊拉哈開設訓練所第一回訓練生入所三百餘名，嗣更力謀擴充，迄於今日訓練所，已達百處，訓練生已至六萬餘，竟有如此之大發展矣，於此期間，內有指導員訓練生，担任指導經營之滿拓公社，滿鐵會社，當局，並日滿政府關係者，始終與幾多之艱害困難相搏鬪，以有今日之實績，對此等之關係者之勞苦，藉此機會特再表示深甚之謝意。

此次隨開拓政策基本要綱之決定，更爲謀義勇隊訓練之澈底計，以日滿關係機關之協力合作，乃有今日訓練本部之實現，實於義勇隊之指導經營上，畫一新紀元，其意義至爲深遠。然青年義勇隊之運營，隨目下時局與今後，當愈感覺其重要，且爲處於內外之情勢，欲達成青年義勇隊之使命，固有待於訓練本部當局者之精進，但待於日滿關係機關協力者亦極大，故希望關係各方面，今後益加努力，是所至盼。

舉行有歷史性的還都式典之
國民政府大禮堂

政府樹立農產物增產計畫
是爲謀農業〻產力積極的擴充（續）
呂大臣於省長懇談會席上致辭

第五，農產物增產方法，擴張耕作面積可奏速效一節，前已述過，但擴張面積，同時併謀單位面積收穫量之增加，關於此項擬採用耕地利用度之更行集約化，或農作法及施肥法之改善指導，或對於年年蒙受數億圓損失之病蟲害之防除，使其徹底等方法，同時對於南滿奉天錦州，熱河三省，例年因受旱災，農產物相當減收之地方，擬掘井泉，使行旱田灌漑，此等計畫的大事業，亦在計畫進行，現在一部已在實施之中。

第六，農耕資金之融通，亦爲營農上重要之問題，現在興農合作社，已見設立，由該合作社，可較從前低利而圓滑，借用資金，再關於放款時期及可貸與之對象等均加以充分之考慮，使對於眞正需款之農民，均可得到必需之資金。

第七，我國農業政策之根本方針，在於按計畫開發各種農業資源，訓練溫順勤勉之農民，建設健全具明朗之農村伏聞我皇帝陛下聖意軫念農事在宮廷設置御親植農場，我等對於爲民垂範之御聖意時，實深惶恐感激，當此之際，國民上下，更應涵養重農精神並實施豐年祭新穀感謝祭等，且對於農事有所貢獻之篤行農家，擬極力表彰之，再對於其他南滿地方特用作物較多之地方，由國家供給食糧，使於特用作物之增產，無何障碍，此外並奬勵單位面積收穫量較多之馬鈴薯，甘藷等食糧作物之增產，以期食糧對策之圓滑施行，至於單位面積收穫量之增加，必賴於技術之改善，對其必要之技術員，督勵員加以整備，以謀指導網之充實，並開全國的多收穫競作會，農產物品評會等，以喚起一般農家對於農產改良增產，有所協力

最後因對於農事改良奬勵之技術的部門，有賴試驗機關研究之處頗多，故此種試驗機關與行政機關，須持密切連繫，方可期本計畫急速之完成，深望各位，鑑於上述增產計畫之重要性，以到計畫之準備，協力援助，以期該計畫得以早日實現，是所切盼。

新國民政府
財政政策
周部長闡明方針

南京一日國通電：已改組還都之國民政府，於三十日之中央政治委員會第一次會議席上根據國民政府新政綱，已表明財政政策之具體化，財政部長周佛海氏，三十一日發表談話，關於充實國家經濟及培養民生等，已闡明方針如左：

一，安定金融：因法幣跌落，物價暴漲，所與國民之打擊甚大，還都後之國民政府，應急速整理統一流通於現在市場上之各種通貨，以謀通貨健全，金融安定。

二，維持債信：關於國民政府還都以前之外債，當然承認，應其種數，決定各償還準備，又關於內債問題，待達到全面的和平後，再講以償還繼續方法，以明國信使民心安定。

三，整理國稅：國稅，鹽稅，統稅之三種稅，爲國家收入最重要者，或因事務頹廢，或因綱紀紊亂，應速整理，以豐稅源而謀民生，尚可充實國庫。

四，導入遊資：自事變以來上海因內地各銀行之撤退及難民之流入，豐滿，投機者，大呈，實與全國生產界以打擊，應速謀導入此資，使有產者正當投資，使無產者，有生活安定之可能。

五，減輕負担：事變以來於各地設立各種稅捐，使民衆之負担，頗增加，新政府鑒及此種不良狀態，則速調查實狀，以謀減輕，全廢不良稅捐等，使人民得以輕鬆。

六，整理貿易：中國對外貿易，常呈輸入超過之況，故財政部與關係各部討論辦法，使資金流出減少，以豐富國民經濟。

七，調整民政：戰禍已及十餘省，交通已被阻害，各地物價已失却平衡，財政部立與關係各部，諸貨物流通方策，更生戰禍所苦腦之民衆。

八，補助生產：自事變以來，農村之困苦，日甚一日，財政部與關係各部討議救濟辦法，對農民以融資謀地利民樂。

然財政部當面之任務，爲事變以來紊亂之海關統稅及鹽務機關之整備，可確保稅源，以期政務毫無阻滯，同時與統一幣制，急應設立中銀銀行云。

德國大量製造中之機體

日有田外相談
對中國新政府
第三國承認如何不成問題

東京三十一日國通電：爲新任報告參拜而西下之有田外相，關於美國國務長官之否認新中國政府聲明，三十一日午後五時，會於新大阪旅館，答記者團之質問，闡明左之所信：

謂帝國當面之目標在於確立，第三國雖欲否認但不能否認之新事態，如今日之美國政府之聲明，固早已料到，無須深解，因率直述之如左：余於尚未接確報之旅行中，總以不表示意見爲宜，然此際如率直談所受之印象，則觀美國之滿洲事變以來之態度，雖表示不承認此之意見爲事實，然亦不能有未曾預料之事發生，然國民政府之成立，要因對於蔣介石繼續抗戰之汪精衛氏之和平救國而起，且不外爲謀中國民衆之幸福與東亞之和平之英雄的至情，與日本之關係，係基於善隣友好，共同防共，經濟提携三原則而調整日華以往之國交，除第三國在華權益之觀念毫無排除，已如再三之所聲明，且新政府在成立時，亦有明確之宣言，尤其帝國政府，當此大規模戰爭行爲尚在進行之中，惹起在平常狀態所不能發生之事態，當然亦不能否定，故第三國之誤解，亦許甚因於該二者混沌之結果未可知也，若新國民政府把握民心，得第三國之信賴則第三國雖欲不承認亦不可得，至於吾等，固勿須懸念於第三國之承認與否，吾等應作出能爲第三國雖欲不承認亦不可能之事態

汪主席招待
＝日華軍官代表＝

南京電：歷史的還都式典，於茲已告終了，國民政府代理主席汪精衛氏，於三十一日午前十一時在考試院明志樓，招待日華軍官代表開盛大之招待宴，日方西尾中國派遣軍總司令官，板垣總參謀長，及川中國方面艦隊司令長官，來寧中之加藤外松公使，鶴見情報部長，堀南京總領事等陸海外各首腦部，政府側五院院長，各部部長等，均行出席，飲香檳美酒交驩，約數刻餘，於和氣藹藹裡，三時過後散會云。

期待東亞
新秩序之確立
及川司令長官談

上海電：當新政府還都南京之際，及川支那方面艦隊司令長官，曾發表左之談話：汪主席夙知眞正東亞和平，不外依日華提携，乃挺身排除種種障碍，一意向目的之達成而邁進，遂於本日得觀光輝燦爛之國民政府還都南京，以就和平建國之緒，誠不勝慶賀之至，而支那方面艦隊，對於新政府與日本政府相提携，傾注全力於興亞新秩序之建設之熱意，特欲盡全副之協力，而對於迷夢未醒之抗日勢力，仍極力加以膺懲之鐵鎚，激底期其潰滅，以堅持積極的作戰方針，又吾人依新政府之態度云。

實現東亞永久和平
新國民政府
十大政綱之優越點

上海電：還都記念日所發表之國民政府十大政綱，係基於爲實現東亞永遠和平近衛聲明之三原則，將善隣友好，共同防共經濟提携實踐的方針，闡明淨盡，而藉以芟除重慶政權獨裁之累弊，重新樹立施政方針，根本矯正獨裁者蔣介石獨善的施政，係以全民衆爲基礎，而實現眞正的政治確立，係孫文以來之大理想，其進步的氣魄熱意，對於新東亞建設歷史的使命之遂行頗堪期待，元來憲政之實施與民主政治之確立，實爲民國創立以來之懸案，雖極力宣傳實行，但無何等之成績可考，且在蔣介石獨裁之下，決無實現之可能，證諸此種事實，故新政府順應民衆之要望，設立各級民意機關，俾全國有能之士，均有參加政治之機會，此種率直的實施憲政之熱意與具體的方針，且蔣政權不顧全國民衆之負担與犧牲，擅行暴政，直不異封建時代之惡政，乃新政府於其政綱之中，特列有輕減人民負担，復興農村

阿部特命全權大使親任式

東京一日發國通電：中國新政府成立時，向中國特派阿部全權大使之親任式，於一日午後一時，在宮中於米內首相侍立之下舉行如左：

陸軍大將從二位勳一等阿部信行
任特命全權大使
特命全權大使陸軍大將從二位勳一等阿部信行
特賜國務大臣之禮遇

，救濟難民，整備稅制等確約，以資拯救三年以來，疲於戰火，窮乏已極之民生，如斯新政府和平建國之達成，以較殘存政權實有顯著之優位，民衆自必翕然而來歸者，亦爲必然之勢，而留於當地之外人等，對於新政權之將來，亦均有極大之關心云。

東亞經濟
集團體制
根本方策

上海電：新中央政府之財政，經濟政策，已經於三十日舉行還都式典之際，所發表之新政府十大政綱中明示矣，但其基調則爲以東亞新秩序建設爲主眼目，整備東亞經濟集團體制，其依此根本方針之新政府，目下所採各方策，乃爲左列數項

一，日華協議機關之設立　日華之經濟提携，本互惠平等有無相當相通之原則，依日方之資本技術，與華方之自然資源之合作，以圖其利用開發，因此雙方之官民間，乃考慮經濟提携協議機關之設置

一，不平等條約之修正　由東亞集團之見地，調整從來對外貿易政策，且由中國主權，行政之獨立完成之見地，企圖修正現有之不平等通商條約，藉以確立互惠平等主義之貿易政策

一，第三國資本之導入　對於以日華共存共榮爲樞軸之新政府經濟工作，提供友好的援助之第一國，歡迎其資本，技術之導入，以開放門戶。

一，海關及關稅　海關事務，即時置於新政府之管轄下，但依由既成政權繼承海關事務，不依海關接收之形式，又對於海關之機構，職員，亦力避急激之變化，企圖漸隨新事態以爲改善，對於現行關稅率，亦暫維持現狀，但如有改正之必要，則將愼重檢討，於近將來改正之

一，中央銀行準備委員會　爲儘量從速設立新中央銀行，由新通貨以期幣制統一，近將設中央銀行之，又對於通貨之現狀，係以戰後經濟之恢復爲第一義，且爲對於民業予以急激甚大之變化，暫維持現狀，由漸進主義以修正通貨工作

一，農村復興　因戰後疲弊之農村復興，實爲急務，故即速整增稅制，以圖農民之負担減輕，又依農村金融之確立，農村工業合作之調整等，以圖農村之積極的復興工作。

反共和平新中國國旗
飛舞於我國國都上空

新京一日國通電：爲世界所注視之新中國政府之成立式典，已於三十日在南京城內，國民政府大禮堂舉行矣，以午前十時爲期，揭揚新制定之青天白日滿地紅旗，邁入更生新中國力強之第一步，接得此『應即揭揚新國旗』之本國指令之新京康德會館內中華民國駐滿通商代表辦事處，早動全處員，製新國旗兩面，此和平反共建國六字之新國旗，於是日午前十時由戈事務官之手，高揭於康德會館之樓上，而與日滿兩國旗共同飛舞於空中，本日曜日過往行人，莫不仰視而表歡迎云。

府樹立所表示之中國憂國志士之熱烈氣魄，與澎湃之中國民衆之和平熱，確信其必能成功，此後惟益緊密日華之提携，以不退轉之決意，向日華共同目的之達成而邁進，且期待速行確立東亞之新秩序，以貢獻於世界之進展云云。

對駐日英使演說
美國側極爲重視

華盛頓電：三月二十八日，在日英協會席上之英國駐日大使顧理治氏之演說，以示唆英國極東政策之轉換，美國頗抱關心，據可靠消息稱，英國伴諸歐洲戰爭之本格化，有堅持出以親日融和政策之見解，尤其英國於極東，若放棄從來與美國所採共通政策時，則顧理治大使之講演，對於美國頗有重視之必要，國務省對右，尚未有任何態度表明，然在等待顧理智大使演說要略，及其關於其間事情之詳細報之到來云。

美對極東情勢
仍認識不足

不承認新中國政府

華盛頓電：美國政府，對於新中國中央政府之成立，果出於如何之態度，固爲各方面之注目，但哈爾長官，三十日於接見新聞記者團時，曾聲明美國政府，依然承認重慶政權，以表明不承認新中國政府之態度云。

德國對新政府
態度意外冷淡

柏林三十一日國通電：關於新政府之成立，德國諸新聞，幾全無登揭關此記事，態度頗顯冷淡，實係意外，即德國官邊，三十九日對往訪之記者團之質問，表明『新中央政府之成立，目下與德國毫無關係』云，其無承認新政府之準備者，已頗明瞭，德國政府之外交政策，以目下論之，不惜任何犧牲，決與蘇聯繼續提携，只要蘇聯繼續援蔣政策，據觀德國政府，若斷行否認蔣政權，而承認新政府時，其影響蓋能直接及於德蘇關係，故暫時對新政府不得表示積極的態度云。

法對極東政策
無變更之意

巴黎電：關於新中國政府成立，法國外交部發言人，三十日於接見記者團時，曾述法國之對極東政策無變更之意旨如左：

南京之新中國中央政府之成立，不過爲中國事變當然歸結，吾人關於日本之政策，將退處於局外者立場。但該發言人，對於法國將來之極東政策，不爲具體的聲明，又日本會示以三十日新中國政府所發表十大政綱，求予承認，亦拒絕答辯。須待駐外外交官之公電，愼重檢討其內容後，方能答覆。

阿經濟使節團
經由日本歸國

門司一日發國通電：視察滿洲華北之阿根廷經濟使節團一行七名，由外務省寺島參事官領導，亘二週間之視察業已終了，於三十一日朝，搭乘由大連入港之日滿連絡船鴨綠丸，再歸日本，已向神戶出發矣，而一行，預定於一日夜入東京，四日搭乘由橫濱出帆之布葉腦塞里斯號歸國云。

濱赤助產士學校
昨日舉行開校式

新京一日國通電：國都惟一之產婆養成所，自康德四年十一月於慈光病院經營下，嗣後移歸大同佛教會內之新京助產士養成所，其後屢次變更，經營者由滿赤接辦，更生爲『助產士學校』，訂自四月一日由午前十時，在三浦理事長以下關係者參列之下，舉行簡素而有意義之開校式，該校現在收容學生爲六十名云。

慶祝中國
新政府之成立
意·各·報·均·揭·載·記·事

羅馬電：三十日之意大利各報，均揭載對新中國政府之記事，慶祝新政府之成立，如迪比姆報一再登載前者中政會議之決定事項，詳細紹介新政府之組織，而其他各地方有力報於兩三日來，均用全面或半面作新政府成立之慶祝紹介云。

承德訪日
視察團抵日

門司一日發國通電：承德商工公會主催訪日視察團，熱河省公署殖產科長祖光勳氏等一行十九名，由商工公會主事渡邊三郎氏率領，于三十一日早搭乘由大連入門司港之日滿連絡船鴨綠丸來日本，已往神戶矣，一行預定三週間之視察，參拜橿原神宮，伊勢神宮後即視察東京，大阪等主要都市，再參拜宮崎神宮，預定經由熊本，福岡，朝鮮歸國云。

飛鳥奈良
文化展覽會
延期舉行

新京電：奉讚紀元二千六百年飛鳥奈良文化展覽會，本預定於三日在新京國防會館，十五日在奉天中央博物館分館舉行，惟因工藝，彫刻，繪畫等之輸送遲緩，不得已京奉兩地均決定延期十日云。

此次之文化展覽，本寄贈於滿洲國之壁畫複製寫眞十二幅，（每幅方四米）業已由日本發送，其他出品，亦準備五點，均爲未曾出國（日本）之逸品，如法隆寺夢殿光背模造，（係用一幅樟木而刻成者）及法隆寺玉虫廚子模造，均爲第一次由帝室博物館而搬出者，更有堪稱爲東洋古樂器之寶庫正倉院之五絃紫檀螺鈿琵琶，堅琴等及其他建築，彫刻，繪畫，筆蹟。工藝等之模造，模型，照片，舉凡飛鳥奈良兩朝極發達之絢爛，文化繪卷，經千餘年來之古代文化，莫不具備，在此亞之春，有此意義之文化展，非特有資於滿洲文化之發展，且可藉文化以期日滿一德一心之完璧云。

國都市民自肅之
一日興亞奉公日

新京電：四月一日興亞奉公日，是日國都於午前八時，各官廳，會社之協和義勇奉公隊員均參集，於新京神社，舉行式典，以誓興亞奉公之誠，散會後，即行徒步出動，此日廢止宴會，勵行禁酒，各家庭除淸掃，並向皇居帝宮遙拜，叩拜祖先，決行一湯一菜自肅之一日。國務院總務廳張總理以下全體職員於午前八時五十分均徒步出動，並於正面大門前舉行式典，晝夜僅梅干飯盒以示奉公之誠云。

蘇芬之戰
雙方死傷數目

莫斯科三十一日發國通電：莫羅托夫外務人民委員，於二十九日，在蘇聯最高會議席上，由蘇聯軍司令部之推算蘇芬戰爭中，雙方之死傷者發表如左：

△蘇聯側
戰死者四八，七四五（傷死者在內）
負傷者一五八，八六三
△芬蘭側
戰死者六〇，〇〇〇（傷死者在內）
負傷者二五〇，〇〇〇

再者芬蘭之總兵力，推算爲六十萬，據以上之死傷數，已超其兵力之半數云。

山西省內
肅淸戰狀況

太原三十一日發國通電：曾將八路軍重要據點臨縣一舉而拔之淸水部隊精銳，由二十九日，更猛攻自同地東北方張家溝康家灣北側高地據堅陣集結之獨立第七旅三十五團，及獨立二百二旅十九團之敵一千五百，至同日夕刻將該敵完全擊滅，繼續向天山方面敵陣進軍中，一方，佐佐木部隊之主力，於同日早攻擊臨縣東南方玉兵附近高地一帶蟠居約一千之敵，於該日午後八時半，遂使其潰滅，更徹夜急追中云。

興亞

新秩序是什麼

維新政府立法院長 溫宗堯

▲文化的同盟

關於文化的提携，一言以蔽之，就是相互尊重彼此間之文化的成果，互相補足彼此之缺陷，就中國近代文化而言，中國嗣後尙須取法於日本者正多，關於中國傳統的文化而言，日華兩國都是崇拜孔子的，可是日本人的尊孔心理較比中國人，更是有過之而無不及。

聖人王陽明之學說，中國人所謂之尊敬，亦僅不過口頭禪耳，可是日本人，則確是由於實際的尊敬，若是日本人對於中國人，科學的，技術的指導，固當別論，假設給與日本人主管中國教育全體之機會，我相信日本人教授中國古代古訓時，必取法孔子，實行精神教育，若爲現世的諸理想而設想，我相信是必取法王陽明而實行知行合一之教育，若照這樣說下去，關於中國人之理想，是否爲有利的，或是否爲破壞的，固不待智者而後才能知道吧。

中國領土的主權，中國歷史上已竟寫得明白，受過外敵的征服，已竟不是一次兩次，滿洲人那是對於中國最後的征服者，可是中國人的理想，是否也和中國的領土同樣，而喪失了數次呢，由於物質方面言之，在形式上然是因爲有主權的關係，當然免不了有些喪失，可是惟獨道德的理想，一來不能被人奪去，二來當然更談不到喪失問題，所以現在中國人，恐怕自己的道德和理想被人奪去而喪失，那簡直不過暴露自己的無智，及無先見之明而已。—未完—

兩位半島人 脫出重慶安抵南昌 據談重慶近況

南昌三十一日國通：有兩位半島（朝鮮）智識青年，從重慶脫出二十日平安來到南昌，一位是原籍新義州中之島名叫劉文一（年二十四歲）一位是朝鮮光城面名叫韓德坤（二十四歲），該二人在昭和十三年三月二十五日，從濟南赴山東省都昌（青島北方）購買棉花途中，被遊擊隊架去，其後即跟着遊擊隊，走遍了漢口，湖南省之林州，桂林等地方，本年二月中旬即有脫出重慶之計畫，乃化裝爲第五十八軍軍使，二月下旬乘汽車抵桂林，由桂林經衡州，吉安，更於贛江乘帆船於本月三十日始歸南昌，計前後凡經二年五個月，始被日軍救出，該二人抵南昌之後，即寓於南昌○○部隊宿舍，記者往訪該人喜不自勝發表其興味之談話如次：重慶市街五分之三，己被日本空軍破壞，市當局於本年一月開始重修，蔣介石與宋美齡，同居於重慶東部面臨長江之元某富戶家中，（中略）蔣之本人每朝及傍晚必搭乘其專用之四七六五號汽車外出，市中物資極缺，尤以舶來品其價更貴南寧陷落後汽油，武器之輸入完全陷於困難狀態，但由昆明及西藏或蘭州尙可輸入幾何，重慶外僑以俄人最多，重慶與莫斯科間，每星期有三次定期飛行，共產黨之書籍，會有一時充滿街頭，但最近己完全不復見矣，共產黨問題，尤其對於第八路軍之對策，亦似煞費心血，但極不敢得罪，大有仰其鼻息之概，藍衣社分子潛伏於重慶市內各處行其警戒暗探行爲，故民衆口頭上雖無倡言和平者，但其心理的確是渴望和平如大旱之望雲霓云云。

各地新聞

協和會穆稜縣本部 開催聯合協議會

穆稜：協和會穆稜縣本部，爲完成宣德達情之徹底，以實踐協和工作，故於月之二十五，六，七，三日間，假穆稜公園鐵路俱樂部，舉開第六次聯合協議會，由各分會代表及各關係機關熱烈協議之下，其結果極告圓滿茲將其經過情形誌左：

第一日（三月二十五日午前九時始）

△第一部

一，開會之辭（杉原事務長）

二，向國旗行最敬禮。

三，國歌合唱。

四，回鑾訓民詔書捧讀（本部長王委員）

五，賜協和會之勅語捧讀（本部長王委員）

六，省本部長訓示（今村事務長代讀）

七，縣本部長訓示（城地本部長訓示如別紙）

八，來賓致詞（福榮部隊長）

九閉會之辭（杉原事務長）

第二部

十，議長及副議長任命（縣本部長）任命議長白惠霖（梨樹鎮分會代表）副議長平林三治（穆稜代表）宋鎮永（八面通代表）

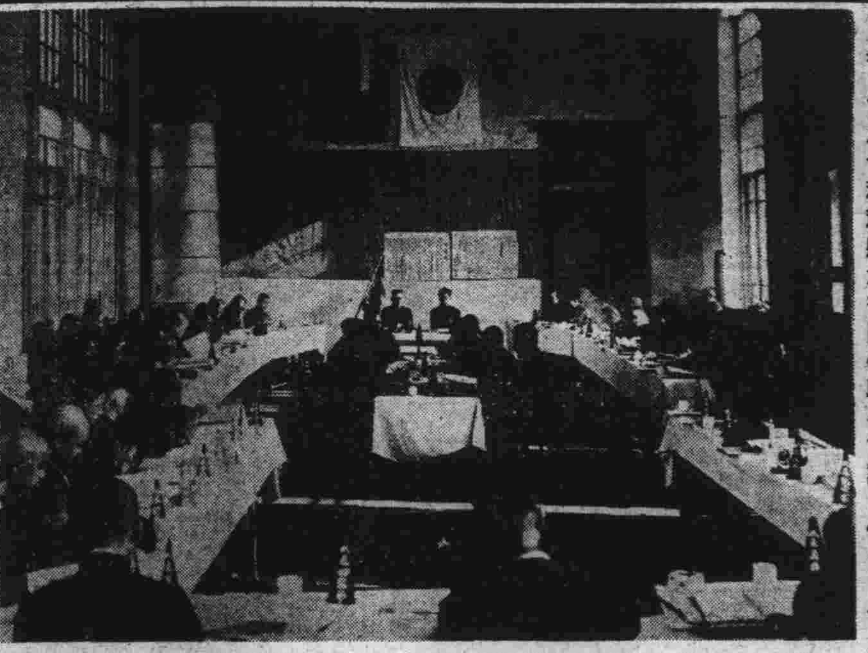

寫眞：協和會穆稜縣本部開催聯合協議會情形（上）聯合協議會會議全景（下）聯合協議會全體會員攝影

十一，書記長及書記任命（縣本部長）任命書記長杉原忠次郎書記王德元，本田政太郎，張嘉貞。

十二，議長及副議長致辭（白惠霖）

十三，代表氏名點呼（議長）（如別冊）

十四，設置各種委員會（議長）

（一）議案整理委員會，委員長平林三治，委員，白惠霖，黃維新，辻純一，朱維先，李健雨。

（二）文案起草委員會，委員，丁希賢，佐藤運禪，王槐卿，宋鎮永。

（三）諸問事項審議委員會代表全體。

第三部

十五，本年度運動方針說明（本部長參照別紙）

十六，各機關代表說明施政方針。

（一）縣公署施政大綱說明。

（二）庶務科施政方針說明。

（三）行政科。

（四）警務科。

（五）營林署。

（六）專買署。

十七，前年度縣聯議決事項處經理過報告。（杉原事務長，王部員參別紙）

十八，宣誓文起草委員會經過報告。．王槐卿，佐藤運禪朗讀參別紙）

十九，議案整理委員會經過報告。（平林三治）

二十，議案審議。

（一）關於建國精神顯揚事項。

1．關於梨樹鎮街國民學校新築要望之件（提案者梨樹鎮分會）（本部一任）

2．關於街村人材養成之件（提案者八面通分會）（解決）

書記長杉原忠次郎報告第一日審議結果。

本日議案審議結果爲第一號第二號之兩件，一任本部一件，解決一件。

以上本日議案審議終了，（午後六時十分）

第一日（三月二十六日午前九時始）

向國旗行最敬禮。

代表氏名點呼（議長）興源鎮分會代表白宗華缺席。

繼續昨日審議關於建國精神顯揚事項。

3．關於勞工團體對勞工罩待遇改善之件（提案者馬橋河分會）（本都一任）

4．關於教育費由街村費支出學田應歸街村之件，提案者下城子分會，（解決）

5．林科國民高等學校設置之件，提案者穆稜分會（解決）

（二）關於民族協和之實現事項。

1．關於開拓團雇用勞工務請按明原住民之慣例辦理以維情感之件，提案者馬橋河分會（解決）

二十一，會務現況報告（提出省聯）

二十二，各機關（會社）施政（業務）方針說明。（杉原事務長參別紙）

1．稅捐局施政方針說明

2．農事合作社業務方針

3．金融合作社

二十三，議案審議

經濟欄

興農合作社法（續）

第七十三條，第十四條至第十六條，第二十條至第二十九第三十三條第二項，第三十四條第二項至四項，第三十五條至第四十三條，第四十四條第一項及第二項，第四五條至第四十九條並第五十一條至第六十七條之規定，對於聯合會準用之，但關於協議會所謂社員代表者爲會員。

第四章　中央會

第七四條，中央會以謀合作社及聯合會之普及發達，並促會員互相間之聯絡緊密業務之遂行圓滑適止爲目的。

第七十五條，合作社及聯合會爲中央會之會員。

第七十六條，中央會爲達成其目的執行左列業務

一，關於會員之指導及便宜之供與業務。

二，關於對會員之資金貸放及其存款之收受業務

三，關於會員職員之養成及訓練業務。

（未完）

電話第七五〇四番

今日午後一點開映 票價三角

藝華公司出品偵探巨片

新婚大血案

王引 鄭孟霞 主演

不日公映

林冲雪夜殲仇記

▲水滸傳的最緊張節目完全描寫出來家諭戶曉婦孺皆知！

上海華新特殊無敵鉅片 全部古裝豪華鉅片 全部堂皇特形表演

金燄 李紅 孫敏 洪警鈴 章志直 姜修 傅威廉 主演

亞洲大戲院

（今日開演）

化身人猿

新華公司有聲對白奇情巨片

王引 王乃東 陸露明 談瑛（主演）

下期開演 明星公司有聲對白最新出品 紅粉飄零

大光明 有聲電影院

道裡中國九道街 電話六九五二番

古裝

李三娘

下期開演 女人

血淚裡度日…鞭笞下偷生…舊的故事 新的演出

五日公演

國華公司豪華哀感鉅製

耗資十萬元 演員千餘名

本片在滬金城大戲院連映四十餘天寶座之盛可與「木蘭從軍」並駕齊驅風靡一時之兩大名歌：（一）春風秋雨（二）夢斷關山爲本片之插曲。

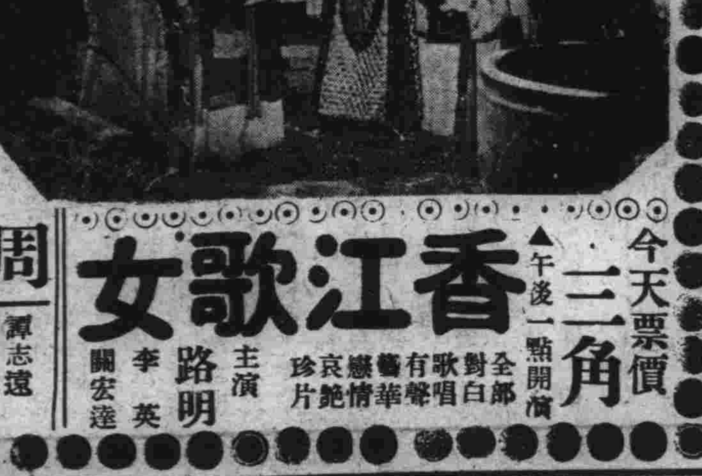

周璇·舒適

譚志遠 嚴工上 鳳凰 洪迟 周起 陳重 袁納 殷彰（合演）

今天票價三角 ▲午後一點開演

香江歌女

全部對白歌唱有聲藝華戀情哀艷珍片

路明 李英 關宏達 主演

國泰

道外十六道街 電話八九八一番

今天開演

新華公司出品對白恐怖巨片

夜半歌聲

金山 胡萍 主演

下期准演

明星公司對白古裝巨片

李三娘

周璇 舒適 主演

井台會母子不相識……送血書夫妻大團圓

有聲大戲院

哈爾濱道外六道街 電話八九七五番

今天開演……捲土重來百看不厭

新華出品對白古裝巨片

顧蘭君 金山 主演

貂蟬

王允巧使連環計 董卓大鬧鳳儀亭

新片預告

華新影片公司出品古裝有聲巨片

林冲雪夜殲仇記

金燄 李紅 主演

豹子頭夜走白虎堂！魯智深大鬧野豬林！

平安電影院

電話四一五二一番

今天公演

藝華公司有聲對白偵探名片

三〇三大刼案

殺人手段狡辣無比！疑陣陰謀變化莫測！

袁美雲 王乃東 王引 關宏達 周文珠（合演）

馬迭爾影院

今日三點開演

德國歌舞愛情滑稽名片

龍舞鳳鳴

法國影界愛情社會名片

藝海遺恨

大同電影院

今天（一）令人狂笑 △滑稽偵探武俠巨片 笨偵探

加演 警世艷情巨片 楊乃武 小白菜 前集

准演（二） 本院四月廿日公映 古裝戰事巨片 木蘭從軍 前後集

東北戲院（道外平昇二道街）

今天兩大巨片合演

明星公司出品有聲愛情巨片 第四集 啼笑姻緣 胡蝶 鄭小秋 主演

明星出品 第四集 五鬼鬧鍾馗

華樂舞台

早 王美君 鑫艷秋 于亞南 翠婉茹 張盛庭 任翠卿 王麗川 晚 王美君 張盛庭 翠婉茹 任翠卿 王麗川 全體坤名

場 武家坡 紅霓關 拾黃金 徐策跑城 鐵公雞 販馬計 雙搖會 嘉興府 珠簾寨 全本趙五娘 六本五花洞

中央大舞台

早 小麗華 花翠霞 銀鈴霜 周少樓 卜舜吉 胡艷秋 李淑云 劉艷芳 晚 小麗華 于翠樓 銀小霜 花鈴霞 李淑艷 胡艷秋 銀玉霜 王明樓

場 三節烈 天水關 一瓶白蘭地 子公案 少奶奶的戒指

新舞台

早 胡艷君 蕭麗華 李春元 花秦樓 小桂花 小荷成 方寶成 晚 張洪雲 李春元 方寶成 小麗華 花秦樓 小桂花 李春元 小荷花

場 小姑賢 大三烈 收徐庶 全本 二美奪夫 八蜡廟 書囊計 全本玉堂春

為杜絕特產物外輸

經濟警察全體出動

嚴密堵察粮穀外運

為於非常時局下，安定人民生活，以免特產物，及主要糧穀食品外出。並基于中央糧穀統制令，於前曾在商會，召開販賣者會議。及由哈爾濱市長命令，禁止本市，特產物，以及主要糧穀外出等情，已如前報所載。惟於經濟警察，活動之下，確能杜絕，唯利是圖之奸商，免除本市主要糧穀外運。及私自販賣等弊。聞已由本市各警察署，經濟警察，全體活動，分別於市內外堵察，是否有對所統制之特產物，與主要糧穀，有向外私運之舉，今後並將繼續堵察，期以戒除奸商利圖云。

基於產業部訓令

本年度綠化運動

濱江省當局決擴大舉行

濱江省當局，基於產業部訓令，為紀念康德元年帝制紀念。而以例年四月二十日，植樹節為中心，擴大舉行，綠化運動。本年恰逢建國第七次，對於愛林思想之普及，綠化造林，已着着舉行。然今年，又因盟邦紀元，二千六百年之佳節。故除作紀念造林外。同時，為期植樹後，加以保護。及其他綠化運動之完璧。將決定以植樹事項，向市縣旗通知。期謀森林愛護精神之普及徹底。本年度，綠化運動，以國民保健林之造成，市街村落之美化。農村備林之造成。護岸林之造成，促進防風林，為目標。茲更為涵養敬農，愛耕之精神。將由各縣旗市街村

哈爾濱市

航空郵件

發着時間改正

郵政當局，鑑於現行之航空郵件。其航空發到時間，往往有不能自由運用之憾。是以由昨日（一日）起，特行全滿的改正。同時亦將哈爾濱運絡航綫，改正如左：

哈爾濱，富錦間，每週七往復（每日）。哈爾濱，牡丹江間，每週三往復。星期二，四，六日。哈爾濱，齊齊哈爾間，每週三往復。往為星期一，三，五日。復為星期一，四，六日。

為慶祝友邦

二千六百年紀元佳節

派遣武術人材訪日

準備參加該國慶祝大會

本市及中央當局正推荐中

為慶祝友邦日本二千六百年，紀元佳節。我國將派遣，國技武術團赴日參加慶祝大會，藉以發揚，我國固有之武術精神。已由協和會，中央本部，令知哈爾濱市協，代為推荐，本市武術人材。現經該會，調查結果。中央推荐者，計有下述九名。茲為介紹如左，一，傅嘉賓，年三十一歲，現住馬家溝，三號。原籍山東招遠，為少林派，特長春秋刀，雙刀，短拳，以及劍術等。二，張晉卿，年三十一歲，山東黃縣，住道外南勳街，為少林派，特長拳術等。三，許承麟，年五十九歲，原籍山東，現住道外南三道街，五十九號，為心意派。特長拳術，及棍法。四，劉岷山，年四十歲，原籍山東，住道外四道街，五十七號，為少林派，特長拳術，及鞭法。五，曹德昆，年四十五歲，原籍山東，住哈道裡中國十四道街，二號，為武當派，特長棍法。六，黃煥章，年五十四歲，原籍河北，現住道外，長春三道街，為太極派，特長拳術。七，蕭樹勳，年五十二歲，原籍掖縣，現住中國八道街，十九號，為少林派，特長劍法。八，馬永清，年五十三歲，現住南勳街，為少林派，特長奉法，及雙刀。九，吉萬德，年五十二歲，河北人，現住砲隊街，為少林派，特長拳刀等。以上各人，現正呈由中央推薦中。如被選將來赴日時。除由官方，担當宿食旅費外。並另外補助，國幣百元。

濱江省下

鮮農入植狀況

決定移住四百二十戶

濱江省下，本年度入植之鮮農移民。茲經決定，為四百二十戶，其中向木蘭，二百二十七戶。延壽，二百戶。其他則亦移向木蘭。茲現在，日本開拓民，地區內之鮮農。原住民四十戶。亦已決定入植。計濱江省在住鮮農，為七千六十六戶。共為一萬三千二百四十八人。耕作田，為二萬五千一百二十晌。此等集團的開拓民。均須受國家指導，監督除滿拓經營之珠河縣，河東安全農村，及葦河縣，頭河子集團開拓民地區，及滿蒙產業會社，經營之五常拓縣，安家地區，並縣之農地造成地區，青岡縣，馬家溝地區等。計四個所，一千六百四十二戶，五千三百八十一人。以外，其餘均為自主開拓民，向無統制。該等散在各地，均不堪高利債金，及二重小作制度之重壓。然近來，國內鮮農之浮動殆已無有。新規入植開拓民，約三百餘戶之浮動。現在業已全部劃定。與自去年十二月末，至現在，新規入植鮮農戶數，為五千二百八十一戶。共為二萬五千五百七十二人。耕作面積，為二萬二百四十二晌。比較增加戶數，一千七百八十五戶，七千六百六十七人，耕作面積，為四千八百六十晌云。

哈爾濱四十年迴顧史　（禁止轉載）

弔袁前大總統文

人方以此為公罪，而吾猶為公怨者，則以歐戰開端，外債斷絕，則賠款應按期償還，政費須隨時給之，或為救濟一時財政起見，不能不出此挖肉補瘡之下策，且梁賊善於蒙蔽，其濫發紙幣，盡入私囊，當黑幕未揭之先，容有非公之所及者，然專恃搜括攫取兩政策，而不從開源節流挽回漏卮上著想，決非理財學上根本之計畫，果也行之數年，起視全國，而民窮財盡矣，總上數端，人所不能為公恕者，吾獨多方為公辯護，誠以縱論英雄，不當拘拘於小節間也，孰意公之殺宋教仁，驅逐革命諸偉人，其為妨碍帝制也，孰意公之解散參衆兩議院，孰恐其反對帝制也，孰意總統制告成之日，即公帝制思想發達之時也，外交失敗矣，孰意公未於喪失國權之後，而發生帝制，財政困難矣，孰意公正以搜括民間之財，興，而運動帝制，及總統之，孰意皇帝等耳，而公獨不惜殺戮正士，解散國會，由喪失國權，搜括民財者，總統制而變為皇帝制者，豈不以總統之任期有限，繼繼連任，不過及身而止，若皇帝則，不然，及前諸始皇之預算，有子孫萬世之帝業，人亦孰不欲富貴，而況於富貴之中，有可以私壟斷者，無怪乎公庸之處心積慮，以圖之也，召亡身之禍者，即此自私之一念階之厲乎，嗚呼，以公之聰明才力，權術過人，苟用之於公，必能為國民造無窮之福，獨奈何用之于私，而終日昏昏作皇帝夢也，豈不大可惜哉，吾所為惜公之深者此也。君憲論出矣，籌安會發生矣，國民代表大會成立矣，一千九百九十三票一致推舉，我公為中華帝國大皇帝矣，各省區將軍巡按使巡閱使都統鎮守使等擔保治安，領請登極之文電，皇帝聖躬萬福，臣某誠惶誠恐之奏摺，爭先恐後，絡繹而至矣，於此時志得氣滿，其意揚揚，早已檢點作天子矣，乃曾幾何時，即唐侯任男以滇叛矣，貴陽繼之，桂林又繼之，公於是乎有取消洪憲紀元之令，既而百粵兩浙相繼獨立，公於是乎有責任內閣之令，直至川陝湖南陸續響應，獨立之省分日多一日。且逼近畿甸而求退位之聲浪，日高一日。皆語挾風霜而至，嗟乎，非辛亥第一次革命之時能以權術駕馭羣雄之大總統乎。夫非癸丑第二次革命之時能以兵力削平東南諸省之大總統乎。

韻事佳話胥歸茂有

滿映三李如意郎君

均係本市女性記者

重勞各界讀者紛紛函電垂詢

緣於昨晨萬愚節日聊博一粲

關於哈埠韻事，影城佳話，滿映三李，同嫁本市大學生。一消息，於昨日（一日）舉行婚禮，消息傳播之後。不悉顛倒幾許讀者紛紛探詢。茲將事之原委，披誌如左：

記者在想，當此艷聞消息，傳播之後。不知有多少青春男女，在羨煞三李（李明，李鶴，李香蘭）美滿姻緣，修到鴛鴦不羨仙矣。

天公不美　澆散情侶

不期天公偏不作美。於此初春襲來的，昨天（一日）由早至午，惱人的春雨絲絲不斷聲中，終于將三李之情郎澆散。而胥成夢話矣。誠為一大憾事也。

三李情郎　原為記者

西洋各國，每年四月一日，為萬愚節。世界慣習之佳節。各國多于是日撒謊，以博一粲，各大新聞，本報記者，亦以滿映之女星，因襲此意。昨天，北京小姐李明，配以關中儒，李香蘭小姐，配以趙彝平，奉天李鶴小姐，配以馮晚玉。由李燕芬，孟虹等各伴娘，為滿映代表，並四都司，祝賀事使。共同祝賀之下，披露以昨晨（一日）在本市，舉行佳禮之假定消息，藉以點綴新春，而示勿忘。其實所謂本報記者，趙逸平，馮潤玉，及大北女記者，關仲儒，三位小姐並非真正頭戴四角巾之某大學生也。而所謂三李女星，下嫁哈市大學生者，總而言之。真可謂為嫁與本市女記者亦可焉。亦即鄭重聲明，並非男記者。亦即鄭重聲明並非事實焉耳。

讀者垂詢　紛至沓來

自此件桃色撒謊新聞，揭露之後。昨日（二日）午前十時許，記者上班，路過道外新世界前。恰逢一位身穿紛色禮服，及帶蒙頭紗之某姓妙齡女子，某彼情郎，正在舉行婚禮之時。且於多數圍觀者之下，見由摩托車上，下來一雙青年（男女男為國高女生，女為服務於某醫機關之職員）急奔至結婚者面前。並聞女郎口中喊道：『快看！這不是李香蘭和李鶴她們。』說着，該正在結婚者嗎？一雙情侶，亦熱戀中的，均跑向花車之前了。以後記者，到某兩機關，擬稿新聞。一般友好。均以此一消息，紛紛垂詢。問：『三位新郎，究是何校大學生？』笑而不答，期間過此句。又於記者，言曰『這三位先生，真的艷福不淺哪！』此外，更有以電話相詢者。三李究於何處結婚？可否前往觀禮？等等。因而騷動全市。讀者。辛見一般，對斯事之關心。及愛護本報之甚矣。現已事實大白。除敬謝讀者，有勞分神外。並向三李情人（有否不知）與關心本報諸君。此舉僅係萬愚節日，聊博一粲之遊戲文章。倘希格外原宥，免與斥責為幸。

火柴緣何缺乏？

哈爾濱全市

純係暴利奸商造成

囤積惜賣為惟一真因

當此戰時體制下，於數月前，哈爾濱市，即大鬧紙烟荒。但其結果，並不真荒。只要吸者，能出大價購買，與批發商，或小賣商人，有一面之識，那麼關于紙烟一物，決可源源購入。因此決可斷定，目下之紙烟荒。並非缺乏，實原於奸商壟斷居奇，暗中作祟所致耳。於此時期，詎料一波未平，一波又起。與紙烟有聯帶關係之日常必需品。火柴一物。亦同樣的湧起。購買困難之波紋。此等風氣，雖發現於半月以前。但斯時之空氣，並不如何緊張。惟最近日間市內之火柴，忽然倍覺困難。同時，更演出一種怪現象。對此情況，非但益增市民恐慌心理。即關係當局，連日間，亦莫不疑竇叢生。但結果，終于判明，確為一部商家，和小賣人，惜賣密藏，有以致之。目下以火柴而言，半月之前，無事生風，造出何人口中，『火柴也要沒有了』一派謠言。因此，一傳十，十傳百，普遍各地。一部自作聰明，機警之商人。開始大量收買。即對火柴一物。同時，對於貨架上之火柴，亦悉數搬置於暗室以內。凡前往購買主顧，盡享以閉門羹。而以：『早賣完了！』一語應付。於此情況之下，市民不查火柴，真正有無，竟對火柴缺乏一說，認為確實。因而連日間，火柴購買難之聲浪。竟甚囂塵上湧，在社會間呈嚴重情勢。而一般火柴小賣商，及攤床惜賣隱藏者，亦因此機會，藉端抬高市價。一方暴利發財，一方希冀將來，倍增暴利。嗚呼市民何辜，受此奸商撥弄，一至於此耶？甚為他日暴發橫財之準備！希警廳當局，對于火柴究竟缺乏與否，真實原因，加以糾查。俾以穩定社會福利民生。則幸甚矣。

齒科醫師及

藥劑師考試

將分別在京哈奉天三地舉行

民生部保健司，為充實國民保健陣容。除制定，本年度醫師考試要綱外。茲更判定，齒科醫師，及藥劑師，考試要綱。並聞其學科考試，定自本年六月十五日起，至十七日止，分別在哈爾濱，新京，奉天三地舉行。又九月二日，至四日之期內，更於哈爾濱舉行，為口試，及筆答地考試。至藥劑師之實地考試，亦於同期內，在新京舉行。其合格者，發表期為九月末云。

連賭連負囊空如洗

挺身試法偷竊布疋

契友告密人贓俱獲送署懲辦

山東掖縣人，名周占吉，今年三十四歲，早年隨其姊夫全家來哈謀生，希圖溫飽。不意周占吉來哈後，嫖賭齊幹，並不務正業，而其姊夫等，則競競業業，一日為商，飽載而回原籍。嗣後周占吉則一身漂蕩，度其浪子生活。日前（三十日午後九時），周又與狐朋狗友在某處，大要牌九，不幸牌運不佳，輸得囊空如洗，於人貧志短之下，竟乘該院中人不備之際，尋得蔴袋一條，竊得小斜紋二疋，人造毛布之洋服料一疋，紅布一疋，素平綢二疋，緞被綢一疋，軍人布一疋，以及其他零星布疋，價值數百圓。諸物雖已竊到手中，但苦於天晚，無處寄放，忽想起伊姐夫之友人王樂三，現住道裡新城九道街二十三號，為公順號之執事人，故意將該物暫寄放於王樂三處。但王樂三與周占吉，雖係同鄉，並曾相識，知皮墮落哈市，何能有此如許布疋，故心中不勝狐疑，因恐案發被果，乃至新城派出所報告。該所據報後，當即將諸物扣留，並囑王樂三於周占吉來取存物之際，即時報告分所。翌日（三十一）晨，周占吉果去取布，因而被捕。據供稱，所有之物品，為竊諸某老客者，唯有無其他案情，則尚不得而知。現已解送經綽署，正式偵察云。

地方情事視察記

珠河全縣設治概況

本報參與記者＝杜再天

二區管界者。均在城東南兩方面，三五十里不等。四方有鞭杆台綿羊溝子，四方頂子，三道黃粱子，鳳凰嶺子，一面坡山，土門子嶺等。三區管界者。均在城之南西兩方。七八十里不等。有十里東嶺，螞蜒窩集嶺，夾板山，沙河嶺，南北岔，中心頂子，大高山，馬川，長崗，東草帽頂子，一顆松，馬鞍子，盤寶山，南營子，九頂子，腰八里，珠子營，長山頂子，大青川，東腰八嶺，四個頂子，老爺嶺。五區管界者。均在縣之西北兩方，二三十里，七八十里，不等。有雞架山，扇面山，春秋嶺，對面砬子，腰砬子，西老爺嶺，花砬子，三開砬子，大豬圈，石雞，中心山，大黃頂子。六區管界者。均在縣之東北兩方面四五十里。有大鷹山（高度為縣境全縣之冠）大青頂子，乾申嶺。關於河流方面，縣境河流較大者。曰螞蜒河，烏珠河（又名馬珠密河）餘皆支流耳。螞蜒河，導源於畢展窩集嶺（即在老爺嶺）經過葦河，延壽方正入松花江。

廣播無線

四月二日　星期二　廣播節目

▲午前

七·〇〇　國歌建國體操
七·二〇　格言（京）不盡人情　舉足皆長途　不察物情　一生皆夢境
八·〇〇　清晨音樂
一一·〇〇　家庭講座（連）居住之衛生
一一·三〇　食料品小賣標準價格
一二·三〇　唱片
一二·五九　報時

△午後

〇·〇一　新聞告知
〇·二〇　清唱（奉）捉放曹
四·四〇　新聞告知（哈爾濱）
五·一〇　快語新聞
五·三〇　英語新聞
六·〇〇　兒童時間
六·二〇　兒童新聞
六·三五　中等日本語講座
六·四五　日本語新聞
七·〇〇　新聞告知，政府公報，夜間節目預告哈爾濱新聞
七·三〇　協和青年講座（京）怎樣生活
七·五〇　話劇（奉）人的買賣
八·一〇　太平歌詞（奉）
八·四〇　單絃（奉）烏龍院
九·一〇　舊劇（齊）女起解
九·四〇　評詞洪武劍俠圖
九·五〇　時報
一〇·〇一　新聞，明日節目預告
一〇·一〇　壹古語新聞
一〇·三〇　竹板快書

臨時休業廣告

啟者四月三日為日本紀元二千六百年之神武天皇祭茲為敬謹奉祝本組合加盟行全部臨時休業一日特此通告

康德七年四月一日

哈爾濱銀行組合

組合員　滿洲中央銀行　滿洲興業銀行　中泰銀行　福德銀行　天合銀行　恒聚銀行　哈爾濱實業銀行　天和銀行　福祥銀行　哈爾濱協和銀行　猶太國民銀行　環城銀行　奉天商工銀行　奉天商業銀行　益發銀行　益通商業銀行　功成銀行　興茂銀行　興盛銀行　晉昌銀行　東盛銀行　橫濱正金銀行　東洋拓殖株式會社　中國銀行　交通銀行　金城銀行　大中銀行　花旗銀行　匯豐銀行　麥加利銀行

贊助員　哈爾濱金融會　哈爾濱金融組合　都市金融合作社　滿洲房產會社　國際運輸會社　大興公司　滿洲國輸入會社

招考女事務員（紙幣整理員）

一，定額　十名
一，年齡　未滿二十歲之滿人女子（限於未婚者）
一，資格　女子國民高等學校卒業者

按右開條件招考紙幣整理員投考者親自携帶左開書類於四月六日午後一時到本行

一，親筆履歷書及最近像片
一，學校卒業證明書
一，最終學校成績表
一，健康診斷書（限於官立醫院診斷者）

哈爾濱道外南四道街　滿洲中央銀行道外支行　4370

郭松齡事變始末記

▲存書無多　▲購者從速

本報自發行『郭松齡事變始末記』以來頗蒙各界歡迎茲已此書為數無多望欲購者從速萬勿失此良機特此通告

本報營業局啟　電話二七七九

廣記書局　新城大街　精益書局　新城大街
商務書局　新城大街　滿大書局　新城夫街
成文厚　道外南頭道街　承文信　道外南勳街
滿洲書店　道外正陽十道街　承文信　着外正陽四道街路北
大東書局　正陽五道街口　慶林祥　道外大新七道街
商務印書局　正陽六道街　星牌筆莊　道外景陽街

遺失匯票聲明作廢

啟者鄙人於本年三月二十八日由中國銀行向天津匯新幣五十圓馬福林抬頭道字B〇二四七五號匯票一紙今因遺失除照章掛失外特此登報聲明作廢

失票人馬福章　4859

緊要聲明

廣盛印書局劃登九別號世堂聘請本律師為常年法律顧問凡關於該書局及劃登九本人有不法加害時本律師負保護責任特此聲明

辯護士岡野博一

第一回哈爾濱（全滿）珠算能力檢定試驗施行

一，趣旨　獎勵與促進珠算技術能力之向上
二，施行日　康德七年五月十二日（第二星期日）午前十時
三，試驗場　第二高等國民學校｜水道街
四，參加資格　日滿人不限性別與年齡
五，試驗料　免費
六，受驗報名　填報本公會規定之報名書於四月末以前向本公會業務科提出（電話五〇七六）報名同時發予試驗規則
七，受驗票　報名同時發予該票試驗當時須提出之
八，像片　受驗報名者於報名書上須貼附小像

哈爾濱商工公會

濱江省葦河縣滿系職員教師採用試驗廣告

一，應試者資格　一，學力　高級中學師範學校國民高等學校師道學校本科以上卒業者及同等學力者　二，體格　身體健全無嗜好者　三，品行　品行端方思想純正者　四，年齡　二十歲以上三十五歲以下者
二，提出書類　一，詳細履歷書一份　二，最近二寸半身脫帽像片一枚　三，哈市立醫院健康診斷書一份　四，卒業證書或學業成績表教諭許可狀
三，書類提出日期　四月六日午前九時到午後四時同時發給受驗證
四，書類提出場所　濱江省民生廳會議室
五，試驗科目　筆試，作文，國語（日文在內）算術，常識（國民道德·地理，歷史，時事各一題）二，口試
六，筆試日期　四月七日午前九時到午後五時每隔一時五十分休息十分
七，口試日期　四月八日午前九時起每人口試約十五分鐘間
八，筆試場所　書類提出時指示
九，口試場所　書類提出時指示
十，合格發表　日期四月九日
十一，職員　職員教師適材適任之
十二，待遇　三〇圓至六〇圓
十三，赴任旅費支給之
十四，採用發令月日　四月十日

巴彥縣分社長易人

啟者本報駐巴彥縣分社長小林利平氏因有高就另委李圭承為本報駐巴彥縣分社長嗣後附近各界有欲訂閱本報及刊登廣告者請直向李圭承接洽一切可也此佈

本報營業局

股票遺失作廢

啟者本人之名義之華東水火保險股份有限公司第七號五十股之股票連同號碼相同之息摺一併遺失無論何人拾得或以後發見均作為失效除覓具鋪保請求華東補發外特登報聲明

日新昌合名會社哈爾濱支店啟4950

募集臺球場侍役廣告

一，本行獨身宿舍臺球場募集侍役一名
一，年齡須在二十五歲以下能解日語並對於記勝負分數饒有經驗者
一，須在市內有確實保證人

右希望者於四月六日以前來本行庶務係面談可也

滿洲中央銀行哈爾濱分行啟　4374

社員運轉手募集

一，運轉手係駕駛三輪小汽車者年齡二十五歲以下為合格持親筆履歷書前來接洽
一，面談時間每日午前中
一，社員以粗通日語者為合格

哈爾濱道外承德街二三七號　滿洲明治製菓株式會社　電話五六八〇　4371

緊要聲明

啟者敝號股東王品三君因不欲前圖特其加入之東股結算清楚未如數撤出此後敝號生意無論盈虧概與王君無關恐未週知特此聲明

新安埠安陽街福盛東宿萬言啟　4872

百用百效

心腹藥

心腹病症　多年胃病　百用百效　信者得救

此藥專治　噎膈轉食　嘔吐酸水　時常打嗝　心腹
膨悶　兩脇攻心　刺疼　及心口疼痛　心腹肉痛
積聚癥氣蠱積寒積　食積水積　氣積血積　肝積面
積　因化胖腫　諸般瘀症　腹心病塊　以及一氣不
舒　消　不良　停食停水　氣滯血瘀　心腹消切病
症速服　此藥　平肝順氣開胃健脾　化積聚
散癥除舒去寒　退熱　增進飲食　潤腸通便　消除
煩悶　暢氣血　通暢百脈　凡係氣裏食所得等症
效服之無論老幼　積年累月　皆能治之　百用百

外埠函購概不加郵費每袋一元半打五元代金亦可

總發行奉天大東門裏泰行胡同

德春堂藥店

新由德國來哈
醫師 **郭力德哈米爾**
專治內科心臟腎病及麻痺症血管腸胃各症
用歐洲醫學最新方法治療
聘有滿語翻譯
道裏中國九道街四十二號
接診時間十一點半至一時午後四時至六時

德國牙科醫學博士
波恩司太音
新由歐洲來哈用最新方法治療牙科口腔一切病症
決無痛苦技術讓製金牙磁牙
聘有滿語翻譯
道裡中國九道街四十二號四戶
接診時間午前九時至一時

德國醫學博士 **衛德美** 現已返哈照常接診
專門內外科婦人科小兒科花柳科皮膚科產科
接診時間每日上午九點至一點午後接診時禮拜一禮拜三禮拜五五點至七點
精通滿語
新遷道裡十一道街三十三號二樓第四戶
電話七二三九

新從德國來的
德國醫學博士 **施米德樂**　聘有滿人譯語
專門 皮膚 花柳
用光綫及愛克斯光治療花柳淋病備有各種新式電療機及透視照像電機
接診時間 上午九點至十二點 下午四點至七點
道裡十道街四十三號

新從德國來哈的
德國醫學博士 **汰力峯什結伊**　聘有滿人譯話
專治 皮膚 花柳
用光綫及愛克斯光治療皮膚症備有各種新式電療機及透視照像電機等
接診時間 上午八點至十一點 下午四點至七點
道裏外國三道街四十七號電話四〇七二號

金城銀行 哈爾濱分行
資本金 七百萬元
公積金 三百六十七萬元
總行 上海江西路
分行 北京天津大連青島香港廣州漢口及其他各大都市
◆專營存款放款匯兌 ◆商業銀行一切業務
行址 哈爾濱道裡中央大街九八號
電話 五五三四・五四五一　五一三五・五四五二
電報掛號 漢文七〇〇七 英文KINCHEN 日文キンゼウ

首善醫院
南崗龍江街北頭電話七六〇五
分科治療 住院隨時
並有各種電機治療及透視照像

敬送

遺精早。健忘不孕
腎虧腦弱古宮秘方
並贈治癱骨痛驗方
先祖瑞章公，官遊舊都、得自內宮，治遺精早。健忘不孕，腎虧腦弱，照方配服，能使精關強固，思想靈敏，容顏美潤，神效驚人，先祖在日，三十年來，嘉惠鄉里，俱奏奇效，遵囑公開濟世，各界取方，鬻報函索即寄（濱江二月）
上海跑馬廳路二二五號
中國腎腦病院 x610

醫學博士 缶爾乍敖夫
專門 皮膚花柳
專治內科婦科及皮膚花柳科
注射真正九一四藥針
接診時間 午前十時起 午後二時止
哈爾濱道裏外國五道街路北三十九號 8834

患十年以上淋病及白帶者
只用二，三日乃至五六日之內服即可全愈
世界的獨特秘藥
男女咸宜請速服用

世界的大發明
・百發百中・無效退金・責任全負・
京城 都藥房淋藥

斷然好評
藥價：二圓 四圓 八圓
治愈一入不過八圓以上
本店則如服用一日不見特效者將剩餘之藥退回即返還全藥價(但限八圓分者)
本劑復可用以預防
特許責任製造本舖 友城驛前蓬萊明一ノ二七
合資會社 都藥房
總代理哈爾濱新城大街 永慶堂藥店
哈爾濱石頭道街四六 自田大藥房 電話五一七三番

牙醫 由德來哈醫學博士 **崔結力**
專門齒科各種病症設有愛克司光鏡
接診時間上午十時至下午一時午後四時至六時星期六日午前停診星期日完全停診
哈爾濱道裏商務街十八號
即從前牙醫多貝利石滿舊址

專門外科
德國醫學博士 **海立波耳**
本醫士專治外科梅毒紅兩傷跌打損傷無名瘡毒各種瘰癧及婦女科並設國式
×愛克司光透骨照像專為滿人患者起見接診聘有滿人譯一名 3238
時間 道裡外國五道街二十二號安吉巴士樓上 電話六九六八
接診時間 下午四時至六時

育才 女子打字傳習所 招生
宗旨，造就打字專門人才
科目，日滿文打字公文草書日語
學力，優級校畢業以上或同等學力者
報名手續，塡入學願書交二寸照片
報名期及名額，即日起三月底止招三十名
待遇，品端成績優良儘先推荐職業
備有宿膳詳章函索附郵票二分
校址哈爾濱道裏外國七道街十七號
▲本所承打日滿文謄件

孔氏醫院
分科治療 住院隨時
住址南崗山街吉林街拐角
自動電話 六九七二番 26

裁縫傳習所招生
專門傳習婦女裁縫西服男女小孩衣服及編物造花速成畢業後可創造營業或到他工廠工作是婦女前途之幸也如有入學者請到
克魯賓尼那傳習所
聘有滿人譯一人
道裡大同路二十四號時間早九時至一時

醫師
姚 花柳科
春 皮膚科
和 外科
請看地址道外豐潤街大六道街中央大舞台東隣 福和診療所啟

警察廳立案 實業部註冊 濱江省許可 **除毒良藥**
謹防假冒 **延壽丹**
專戒癮毒能強身健體大補損虛每日按法服用斷根絕癮既無痛苦不悞工作請同胞購服試之就知良藥之功效
定價 大盒一元五角 小盒八角
代理家特別優待
總發部濱江省道外七道街 全生堂啓

失照聲明作廢

租照種類	承租人	地段	號地目	面積	丟失原因	申請事由
制字二，一八〇	張佐臣	安達北五道街	一，一五九 長期宅地	二〇、〇〇〇方丈	大同元年七月二十六日匪亂遺失	請補發新照
制字二，一八一	同	同	一，一六〇 同	二、〇〇〇	同	同
制字二，一八二	同	同	一，一六一 同	二〇〇〇〇	同	同
制字二，一八三	同	同	一，一六四 同	二〇〇〇〇	同	同
不明	張建生		五四 短期宅地	二〇〇〇〇	同	同
同	同		七四 同	二〇〇〇〇	同	同

右記失照自登報日起滿三個月時如無聲請異議者不論落於何人之手均認無效特此聲明
安達縣長 高之秀 三月二十六日 4387

失照聲明作廢
領名 宮作財 住址密山縣
坐落 穆稜縣興源村東三道街
地目 街基 面積一百零四方丈整
四至 東至趙姓 西至張姓 南至街 北至街
照號 買契遼字八八八八
右記失照自登報日起滿三個月時如無聲請異議者不論落於何人之手均認無效特此聲明
穆稜縣長 城地良之助
康德七年三月二十二日 4345

宴賓樓飯店（包辦酒席）（隨意便酌）
道裡石頭道街 電話 六一四九 一二七二

俄國保險櫃商店 **列爾聶爾**
道裏新城東七道街三號房 電話六六五四
保險銀櫃大小均有並有包米碾子割鐵剪刀鐵火爐及其他各種五金雜貨
修理並替開包險銀櫃電話招喚即到
收買鐵器及保險櫃

平和洋行
膠合板批發處
敝行特製各種膠合板以及地板棚頂板護牆板棹椅材料尺碼厚薄，概俱全價額從廉如蒙定製不勝歡迎之至
住址道裡工廠街五六號

濟坤產科醫院開幕
敬啟者 敝人已經辭去哈爾濱赤十字社病院婦人科職務由二月十三日開始在左記地址開設濟坤產婦科醫院照常應診
診療科目 專門產科 婦人科
南滿醫學士 楊振國
診療時間 午前十時至下午一時 午後四時至七時
▲院址：道裏中國頭道街路南一二二號

依蘭縣遺失照聲明作廢

所有權人姓名	坐落	地照種類	照號	地照頭名	地目	面積	四至（東・西・南・北）	領照年月日	失照年月日	失照原因
劉萬良	橫岱山南	買契	不詳	劉萬良	熟地	六晌五	李玉崑 郭萬清 界堆 草溝	不詳	康德元年	商租繳失
劉天祥	卡倫山	吉省行政公署執照	同	劉天祥	同	五晌	高坤 本地 陳守成 溝	同	康德五年六月十四日	被匪焚燒
劉寶林	來才河北	同	同	劉寶林	同	八晌	王和 郭永太 蓋文耀 曲富	同	康德三年十一月	剿匪被燒
張廣山	來才河	財政部照	同	張廣山	同	一七晌	周永江 邱山 草溝 張廣山	同	康德元年二月十日	商租繳照遺失
鄭殿有	同	買契	同	鄭殿有	同	一〇晌	陳文振 鄭殿有 草溝 張廣山	同	同	同
李興起	金沙河南	財政部照	同	李興起	同	一八晌四	張德富 張仲 張仲 徐發	同	康德四年六月十日	被匪焚燒
同	金沙河	同	同	同	同	一八晌四八	張德富 李興起 宋景泉 張德富	同	同	同
何全海	依蘭縣城東南隅	同	同	滿成	街基	六百六十二方丈六方尺二十五方寸	城壕 官道 官道 壕溝	同	大同元年七月	因江漲水此照沖失
趙鴻志	漂湯河	買契	同	趙生	熟地	五六晌七	本地 張貴 溝子 張貴	同	大同元年八月十四	因匪被焚
孫夢周	松木河沿	財政部照	同	本務堂	同	三〇三晌七五	孟侯姓 溝 河 照地	同	大同元年八月	被匪損壞
馮德	八虎力河北	買契	同	馮德	同	一〇・六三	萬長林 孫長青 溝子 崔寶	同	大同元年	繳照遺失
同	同	同	同	同	同	六晌	杜有興 孫長青 萬長林 孫長青	同	同	同
李德榮	高力井子	財政部照	不詳	李祿	熟地	一五晌	世興堂 河 草甸 李祿	不詳	康德[illegible]年二月十五	因匪被燒
夏福升	石門子	同	同	夏財福	同	二五晌	夏國海 張興 呂長花 萬和	同	康德元年	繳照遺失
賴永江	松木河東	同	同	陳廣發	同	一五晌	楊子雲 王起隆 李山 林	同	康德五年	因匪焚房被燒
趙鴻喜	來才河	同	同	趙鴻喜	同	一〇晌	曲有 孫金福 曲金升 孟昭忠	同	康德三年	被火焚燒
林輝樓	西來才河東	買契	同	林輝樓	同	二六晌五六	張瑞 王殿金 孫廣和 王福金	同	康德元年	不慎遺失
高廷君	金沙河	吉省行政公署執照	同	陳景智	同	九晌	草甸 分水嶺 李姓 山根	同	康德五年	因匪焚房被燒
張有林	松木河東	財政部照	同	崔德祥	同	一五晌	孫福 王勤 河 孟廣才	同	同	同
賈青山	卡倫山	吉省行政公署執照	同	福壽	同	三二晌五	佟喜 山 山 賈青山	同	同	同
王海	小法爾當	清字聯票	同	王永貴	同	一三晌一	王兆發 本地 吳景海 施安	同	康德五年三月	被焚
呂金發	田家屯	財政部照	同	呂存	同	一二晌六	呂東全 本地 貴林 呂萬魁	同	康德四年	被匪焚燒
張世儒	螞蟻浪	清字聯票	同	張景	同	二八晌四	本地 本地 溝子 水溝	同	民國十五年九月十一	被火焚燬
雷鳳	新卡倫	買契	同	雷鳳	同	一五晌五二	賈萬會 張金榮 溝子 壕	同	大同元年三月十四	被匪焚燒
張振全	卡倫山	同	同	張振全	同	一〇晌	王財 高坤 水溝 草溝	同	康德五年	同
杜振魁	松木河南	買契	不詳	史萬金	熟地	三六晌	水溝 張德山 山 水溝	不詳	康德五年	被匪焚燒
李海	線磊子	同	同	李炳	同	一〇晌五	趙山 魏重山 界堆 [illegible]	[illegible]	康德五年一月二日	同
馬青山	石門子	同	同	馬青山	同	〇晌	吳長珍 張鳳樓 宋永清 [illegible]福	同	康德元年月十五	繳照遺失
劉奎珠	西湖景	吉省行政公署執照	同	劉奎珠	同	五四晌〇九分	山 本地 王萬金 本地	同		被鼠咬碎
王殿君	橫岱山	財政部照	同	王貴	同	二五晌九	唐振山 李福 王太 小山	同		匪患遺失
范登魁	馬廠屯	買契	同	范登魁	同	二〇晌	馬青林 遲兆珍 萬振芳 朱景福	同	康德五年十一月十五	不慎遺失
馬青林	同	同	同	馬青林	同	一五晌	官道 范登魁 萬振芳 朱景福	同	同	同
牛君祥	火燒溝	同	同	牛君祥	同	一二晌	牛均鳳 王文卿 宋漢祿 劉漢禎	同	康德五年三月十三	被匪搶去
劉禎	火燒溝	同	同	劉禎	同	四垧七	李和 水溝 牛俊卿 王興業	同	同	同
陸祥	橫黛山	財政部照	同	陸祥	同	二二垧五	草甸 李姓 草溝 郭堯	同	康德四年二月十二	匪亂焚燒
陸祥	同	同	同	陸祥	同	三垧五	李永發 陸祥 草甸 草甸	同	同	同

右記失照自登報日起滿三個月時如無聲請異議者不論落於何人之手均認無效特此聲明
依蘭縣長 許福奎

民生部立案
私立哈爾濱中央日語學院 新生募集
康德七年度新生募集
一年級一百名　二年級插班生若干名
應募資格
須有優級國民校卒業者或有同等學力者爲合格
報名自即日起　開學二月一日
校址 哈爾濱埠頭區中國三道街一號

恒昌茂百貨店
地址・道裡南市場(大汽車終點)
春風孃娜：春光媚
男女大衣都齊備
協和服：純毛料
請來看看便知道

春 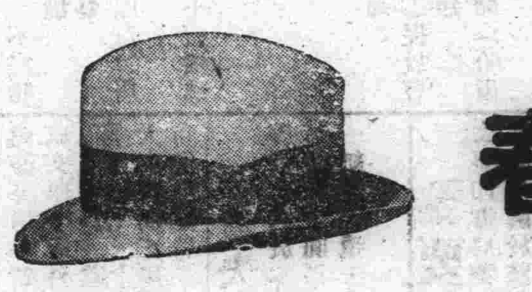 **帽**
種類多・式樣美
自三圓起碼
秋林株式會社
南崗義州街　道裡中央大街　馬家溝國課街
1845

雙妹牌

雪花膏
雪花粉

廣生行出品

怎禁得風兒狂　浪也吹着紅顏

各地百貨商店均有代售

寒風吹面至易爆拆　女子臉嫩不勝寒尤多患此　宜用着名之雙妹老牌雪花膏　雪花粉　可免此患且增顏色

哈爾濱代理處　益發合　東發合　永和益　同興大　東和利　世一堂　恒順公　永昌盛　信衡商店　福綸商店　同發隆　公和利　福豐號　恒順昌　洪盛隆　廣順盛

總發行所（營口　奉天）廣生行啓

保險　新發明

宋亞知神卦竹問事

歎人在二十年前，苦心研究佛法，即鬼神學，催眠學，圓光學，始終未得成功，復又研究神竹問事，即古代克竹法，絕非迷信之道，江湖之法，此法會者極多，成功者極難，純係科學研究，佛法答復，異有自動之能力，人人不可恩議、信仰佛遺者，有事請來研究，不信神佛者，更要請來看看，如有不可解決的大事，保險自動答復，如不圓滿答復，分文不取，從來未聽說過者，自幼未見過的，均收半價，貧困無力間事者，免費，神竹問事二元起碼，算卦一元，算命二元，時間早九時起，晚五時止，地址道裏新城東七道街二十二號院內樓上　電話二〇七七號

宋亞知卦館便是

婦科　下治藥理經球　無服藥之苦　有立杆見影

得良醫身。求醫服藥無效。未有不灰心絕望者。但婦女病。並非難治之症。淋對症良藥。治療。能起沉疴。俗云單方一味氣煞名醫也。迷帶婦女良藥「理經球」不用服藥。決能於最短期內除痛苦。凡月經不調。久不受孕。赤白帶下。腰痠不安。心悶。不思飲食。所得各色雜症。皆有奇效。帶藥三天。即有白塊如豆之穢物下淨。其病若失。如無穢物下來。負責退錢。用藥決無痛苦。另備方單圖案即寄。定價每盒兩粒國幣三元二角。

並彙服理經丸尤速

婦女理經丸　每付十粒，每盒一百八十粒，國幣一圓六角　此藥專調經種子，婦科要藥，乃坤界中保身要品。不可一日不備也

外埠函購郵費二角　款到即寄

總批發處天津黃緯路閻氏製藥所出品

哈爾濱獨家經售道外桃花巷中間　閻氏藥房樓上　80

良藥真能解捐者困難

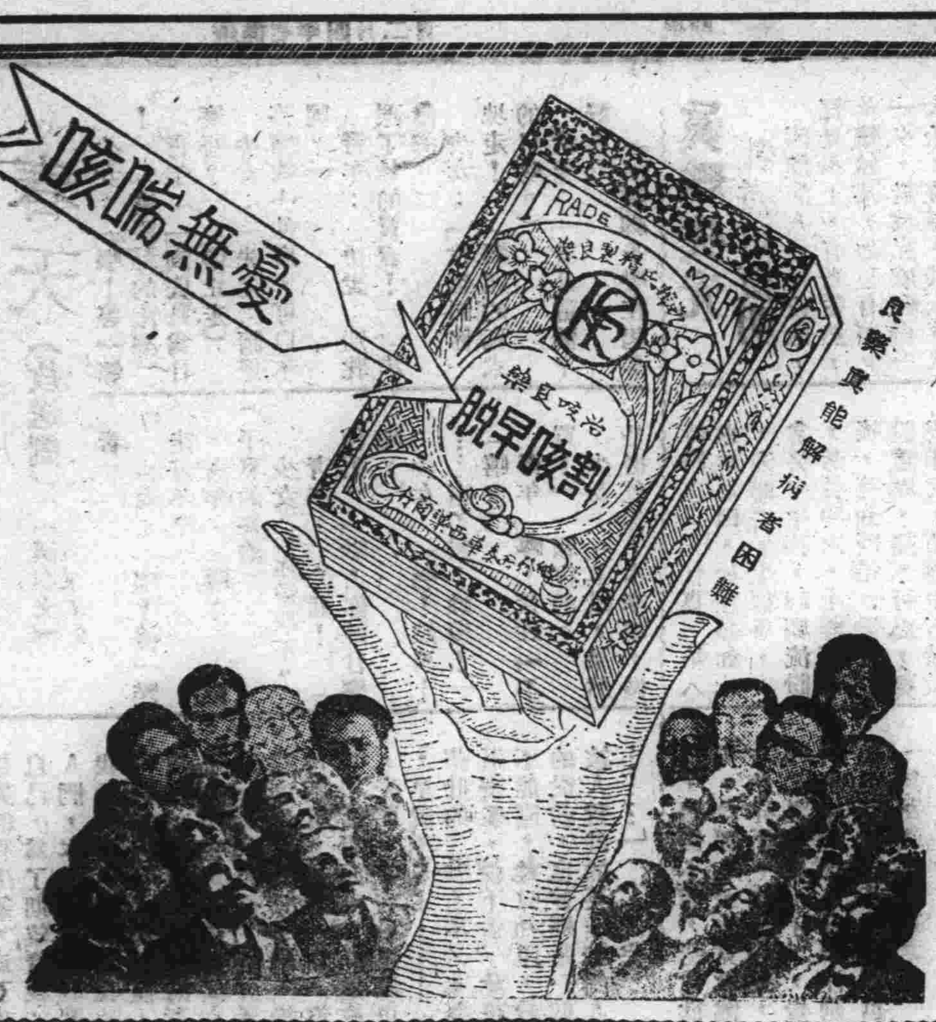

●價目每大瓶國幣壹圓　小瓶國幣五角

▲總發行濱江省正陽五道街　泰華西藥商行

鎮咳將軍

入了嚴寒的冬天　大人小孩感冒是不可免的　感冒是惹起肺病的根源　亦能引起舊肺病之復犯　凱輯氏割咳早脫爲醫治肺病！

主治
一四時感冒之咳
一男女虛弱之咳
一年老虛喘之咳
一小兒百日之咳

本埠各大中西藥店以及各省各縣藥房均有出售

猶太醫院

病房單間或公衆房間設備俱全收費低廉　電氣均有專門醫師診治自設化驗室化驗血便　及其他一切並有各科治療室愛克斯光透光照像

建築中國五道街四十號　電話三四三二

營業種類
不動產之信託
管理不動產
辦理不動產之買賣
房租擔保之放款
不動產之鑑定
介紹

電話
滿洲方　七二九三
俄方　七二九四
整理系　二二三六

哈爾濱區法院指定不動產管理人　鑑定人

滿洲房產株式會社指定不動產管理人　奉天商工銀行指定不動產管理人　金城銀行哈爾濱分行指定不動產管理人

哈爾濱不動產信託株式會社

哈爾濱道裡斜紋街四七號（中國十六道街拐角）

常務董事　松田順三　董事　張廷閣　李國鈞

出張所：海拉爾市北大街國一號　電話六七〇號

82

●醫林介紹●

增平內科醫院　院長南滿醫學士　馬英泰　時間每日上午十至一下午三至六星期日只限午前　院址道裏外國二道街（藥舖街）電話二一七三三

公夫醫社　專治皮膚花柳病科　地址道外中十一道街路東正陽國民學校對過

專門耳鼻喉科　醫士達夫聶爾　道裡外國四道街二十五號第四戸松浦洋行迤西　接診時間每日午前九時至十一時午後四時至六時　電話七八一九　星期日停診　1928

醫士壽爾泰斯　石頭道街九十五號二層樓　電話三一三五

現已返哈照常應診　145

海北眼科醫社　道外正陽八道街路南

專門眼科　醫師文星泉　專治爛沙眼並二目失明症　156

醫士渥洛布林司及　專治內科小兒科肺結核　道裡商務街二號第一戸　電話二二四五七　接診時間上午九時至十時下午五時至七時　146

女醫士吳蘭諾司喀牙　專門婦科及產科　接診時間十二時至二時午後三時至五時　道裡面包街七十六號　電話四二一八號　163

鳳石內科醫院　道裡中國頭道街二十一號　醫師南滿醫學士劉鐵城　專門內科　診療時間每日午前九時至十一時午後四時至七時星期只限午前　電話二二五八

醫士伍拉赫　道裡砲隊街一五三　電話四九八一號　專治內科並神經心臟病電療　接診時間晨九時至十一時午後四至六　聘有滿人接洽

花柳病專科

醫師周爾五斯及　道裡外國六道街八號房第三戸　電話三三八八　專門耳鼻喉科及外科　接診時間晨十時至十一時午後四時至六時

明明眼科醫院　哈爾濱道裡中國頭道街　電話七五一〇　醫學博士石增榮　接診時間午前十至一午後五至七點　住院有各等病房　疾病問答（須附足信者票）

錢波小兒科醫院　南滿醫學士吳翰龍　道裡中國頭道街十三號　診療時間上午十時至一時下午三時至六時星期日下午休診　154

痔漏專科　田沛恩　午前十一時開診午後六時止患者親臨爲洽　地址（哈爾濱道外正陽路南門牌十九號院內二十二號）163

德國醫學博士　羅森大理　專門小兒科內科　道裡外國四道街三號七月門診　上午十一時至十二時下午四時至六時　電話六九五七號　8865

醫士林德爾　專門產科及婦科各症　道裡十四道街五十三號郵局隔壁電話三六〇四　接診時間自八時半至十時午後四時至六時

醫士喀克夫司石　牙　地址十四道街三十三號郵局隔壁電話七二九二　專門婦科產科內科　接診時間午後三時至五時九時至十二時　大安街五十五號德國醫院　150

醫師法依尼司基　專門內科　診查詳細　爲患者便利特聘翻譯　主治心臟病神經病肺病胃腸病　診時上午九時至十二時下午五時至七時　道裡中國九道街三十一號樓上二戸　電話三九三六

德國專門眼科　醫學博士格利德恩耳　斜紋二道街即大同廣場十七號信託第一樓上一階　診療時間上午十一點至一點下午三點至四點　聘有滿人接洽　168

皮膚科花柳科小外科　凡吾醫院　道裡中國頭道街二十一號　診療時間上午自十點至一點下午自三點至六點星期日只限上午　院長南滿醫學士劉德新（凡吾）電話四二四一號

德國醫學博士　老也月　專治內科各種病症　接診時間上午十時至十一時下午四時至六時星期日停診　聘有滿人翻譯　住址道裡外國七道街十四號房三層樓上

醫士愛佈什甸　專治內科各症　道裡外國七道街十三號　接診時間十一時至十二時五時至七時　電話三七七五

德國醫學博士　特爾恩　專門眼科　接診時間四時至六時半午前另行約定　道裡外國四道街一〇〇

醫士牙信斯基　專治內科皮膚花柳科　每日午前八點至十點午後六點至八點　哈爾濱道裡面包街外國四道街四十三號　163

治鑲牙之處　道裡十四道街三十九號郵局毘隣三樓三號　鑲牙醫師皮里坡七克　鑲牙吉諾爾金　通滿語　140

▲遷移啟事　齒科醫師劉鳳書　遷移在道裡中央大街拐角斜紋街門牌七十五號　診療時間上午十點至一點下午四點至六點

專門牙科醫師　列、阿、柴木　曾在亞陸格斯及愛鲁缶任醫師十六年　道裡馬街十五號房　接診時間上午九至一下午三至七星期日十至一　164

齒科醫師李蔭民　新設X光透線照像診斷　應診時間上午八時至一時下午三時至七時星期下午停診　哈爾濱道裏外國七道街五號

牙醫　亞陸哥斯及愛鲁克　建設於一九一五年　道裡外國三道街七號中央大地拐角　電話四八〇一　接診時間晨九時至二時午後三時至六時星期日十時至一時　157

東尙齒科醫院　日本大學齒科醫學士黃東尙　治牙拔牙鑲牙正牙口腔手術補牙補牙疔牙疔　時間午前十時至一時午後三時至六時星期日停診下午一時　道裡外國八道街拐角　157

牙醫十鑲牙　馬子果倭依　道裏中國四道街十一號　自午前九時至十二時午後自二時至六時

日本齒科醫學士　劉東亮　治牙，鑲牙，拔牙　無不精巧定價公道　景陽街平安電影院南邊　東亮牙齒專門　163

五淋斷根

夫花柳病中之難治者　首推淋疾　一朝罹及　時發時癒　終身殆難根治　非如梅毒等之有特效藥而可除根　是爲一般臨牀醫家所最苦而束手者也　然而淋疾爲害之淋菌　非無可以殺滅之藥物　因其稍延時日淋菌便侵入深部病菌所居之處　藥力多不能達到　雖用種々方法治療（如注入・注射洗滌等）亦不克完全達其目的　雖或有一時爲之頓挫者　而久則乘機再發焉

「脫爾沼淋」片　乃於我社多年種々研究之結果　由「阿早」色素製成之最新强力之治淋劑也　本劑對於組織之滲透性　特別强大　即其藥力乃係深達性　無微不入　於短時日內　便可直搗淋菌之巢穴而淸肅之又毫無胃障碍・發疹・頭痛等之副作用洵爲理想的治淋劑　絕非向來之姑息且頓挫療法所可同日而語

適應症：急性淋疾　慢性淋疾　腎盂炎　腎盂腎臟炎　膀胱炎　攝護腺炎　軟性下疳　子宮內膜炎　卵巢炎

短期一　止痛・治癒　殺菌・消炎

TALTARIN

脫爾沼淋片

—包裝—　三〇片　一〇〇片　三〇〇片

製造發售元　株式會社　塩野義商店　大阪市東區道修町三丁目

奉天支店　奉天大和區協和街五段四十三號　振替口座奉天二七五五番

江濱　F

春天（放送劇）

〔陳亦文〕

少女：「喂！等一等！」（高跟鞋的跑聲）

青年：「到底是爲什麼呀？」（停止走）

少女：「先生：請您答應我一件事，可以不呢？」

青年：「快說：別耽誤了妳的買賣！」（焦急的。）

少女：「我想同你一塊走！」（嫵媚的哀求的口吻。）

青年：「就是這個？好！」（兩種脚步聲在起落着）

少女：「喂！慢一點走好不？」

青年：「哼！」（鼻子裏的答應）

少女：「你愛我不？」

青年：「笑話！」（稍頓）「喲！你姓什麼哪？」

少女：「啊！姓馬……嗯不對！姓賣！」

（嘻皮的）青年「哼！我姓『不買！』」報復的。

少女：「不錯，果然是挺乾脆，本來嗎，做一件事，纏頭纏腦的，也太叫人家討厭啦！」

青年：「哼！這算什麼値得贊頌的事……」

少女：「那麼你以前比現在一定要英雄的多了哇！」

青年：「英雄終當了飯吃的，以前，我好像是真的有生氣，爲了我自己，爲了期望着我的人們，本打算去發展着我的抱負，但是，那熱血男氣，都像在夢里消逝了，現在，我開始活在這玩弄我自己，玩弄着我的周圍的日子里，換句話說，我的一切，都爲了活着而應付；進取光明，在我的思潮里，早就不見了………（悲壯的）嗷！不，不要這麼多，說下去，妳也不能懂，妳只知道，我的從前，也曾經是一個被人贊許的英雄般的人……」（未完）

眞珠失光 乳煮可復明

西淀漁人，每夜漁，輒見水上，有光熒然，及曉始滅，如是有年。一夕，於放光處網得一大蛤，持歸，其家旋入市，及還其婦已煮食，殼中得一大珠，如指頂，漁人取珠視之，色黃暗，深怨其婦，婦亦悔，方詬誶間，有二人欵門入，謂曰，珠已熟，無用矣，如願售，請贈十千，漁人諾之，二人得珠，歡躍而去，漁人追悔之，已渺，或云仙也

狂薄士人 悔神受報

慶都有古寺，多年剝落，亦無僧住持，後殿站像，有侍婢，衣裳鮮潔，容光鑒人，有狂生姚某，見而情動，戲題一詩於其襟云：巫峽巫山幾萬重，不知神女在何峰，陽台料得難相遇，從此思儂五夜鐘。歸齋冥想，夢寐頗勞，忽聞院中環珮鏗然，隔窗視之，一女子步月而來，叩戶請入，即廟中之侍婢也。士狂喜，納入求歡女曰，如狂暴如此，妾即去，生釋手，女含笑坐生膝，回顧流盼，芳香襲衣，生神蕩情搖，莫知所措。俄覺雙股重壓，痛不可忍，細視非女，乃廟中石贔贔也，轉側不能，腿骨欲折，急呼人至，覓數健夫始舁下，雙膝廢矣，輕薄之出於士子，豈習風使然歟，而以淫詞褻瀆神，宜其獲顯報也，舞鱗弄墨者戒之。

對於春天的五種話

一，「瓦片蹦三蹦」何足爲奇。（妙人）

二，

春來了，沒別的感覺，惟一要命的是懶。懶得出奇，懶得像剔了骨頭抽了筋一樣，什麼都不願意幹，真的，連覺都懶得睡了。

房上一聲聲的鵲叫，院裏一陣陣的鳥鳴，身上也那麼不得勁兒，簡直使人橫也不是，豎也不是，頭腦像挺昏的，怎麼也打不起精神來。想出去溜溜，懶；硬掙扎着，不行。

據說，一年四季以春天爲最好，承認。而然，懶！

這也許就是春天的象徵罷？

三，

有人說，女子懷春，是天地間第一件可羞恥的事。這實在是一種違心之論，太抹煞事實了爲什麼狗一到春天就得起陽，貓一到春天就得亂叫，草木一到春天就得發芽開花？這無疑地都是受了春的衝動。所以在禮記月令上有這麼幾句：「是月也，乃合累牛騰馬，遊牝于牧；犧牲駒犢，舉書其數。」

你想牛馬到了春天，都得及時配合，那末，春天的男子作何感想？可以人而不如獸乎？這只有他們自己知道；女子一樣也是人，難道就不能够懷春嗎？

正在春期的少女們！趁着有春可懷的時候，懷懷吧，等到頭髮一白，再要懷春，那就大大的不行了！（漢津生）

四，

在北方，春給人們的感覺不怎麼樣，但在南方可就像立竿見影一般，一到春天，立刻就暖和，太陽晒在身上，有點燥意，與冬日就大不相同了。

春天，江南是最妙的，處處如圖畫一樣，山青水綠，草長鶯飛，無地不引人入勝，使人流連忘返，不說別的，祇是野外那一股青草氣味，就夠叫人爽快的。北地則不然，向來節氣都比南方晚，南方正月底可以看見柳樹芽，北方則非到三月不可，二月中旬了，屋裏還得生火，這就不够味兒。然而，這幾天來，卻也有點「邊兒」了。

不過，「春光好，最憶是江南，」古人已云之矣。

—未完—

僞東北名人軼事

本文有著作權，嚴禁轉載，一俟刊佈完竣，即以滿日兩國文字單版出書，發行問世，以同公好，無論何人，不得翻印鈔襲，侵犯本著作版權，特此謹啓。

〔五八三〕

何況我們，放着現有的地位。又處在中央栽培提携，恩遇攸隆之際。爲答報知己，憤慨圖功起見。現在如有別人，無端稱兵，禍國擾民。我們還得，挺身以起，拔劍而鬪，披肝瀝膽，掃除兇殘。我們纔算，上不負國，下對斯民，允稱國家，基本柱石，有安邦定國，保民戡亂之功，爲上峰所嘉許，國民所感戴呢？於倍荷恩遇，渥蒙寵眷時期。不知憤發圖功，竭誠報國。反欲妄冀非分，恃强攘奪。以排斥異己爲急圖，以攫取高位爲職志。不恤民生，動搖國本。心同梟獍，行若盜跖。則上干天怒，下惹民怨。萬衆切齒，四海揮戈。其結果，不堪聞問矣。曾何益乎？楊李二君，報効師部，歷有年所。紓謀定策，非不忠誠，惟遇事激切，操持過急。如狂驚之馬，一經鞭韃，便事奔號。徒演覆車傷人之慘禍，又何有引重致遠之利益也？俗語常說：『凡事三思，免勞後悔。』本人天性愚直。如此主張。似有庸懦畏縮之嫌。但於一二月後，政局穩定之時，回首以觀。即不難權衡得失，判明是非矣。吾想：順天者昌，逆天者亡。天何有哉，人民是也。吾等作事。能慎密考察環境。且生逢民權鼎盛，民氣蓬勃發揚之期。處在民主國家，爲民衆服務。則即時時刻刻，以人民爲主體。有利者措辦。有害者删除。勇往直前，堅決持久。而無一絲一毫，營利自私，挾嫌報怨之舉。則磊落光明，胸襟爽當。進退裕如，俯仰無愧。一切事務，不期其成功，自能成功。不期其俊偉，自能俊偉矣。所謂以退爲進，知足不辱者也。豈非策出萬全，得竟全功者歟？管見所及，難翊高明。但吾儕作事。能以穩健爲手段。不尚矜燥，不事誇張。徐徐謀劃，積健爲雄。終以妄逞奸謀涉險，被創者。高出萬萬也。未知在座諸君，以爲何如？」許蘭洲談至此處。許多文武

——張魁五隊伍開入省城商民極度驚慌——

魏晉南北朝的詩歌

·徐多鈞·

魏晉南北朝之詩是繼建安時代於詩壇而發揚光大者其五七言詩的成績很値得讚許，可分爲四個時期：

一魏詩——自曹丕爲帝不幾年之後，曹丕曹植相繼死去，文壇便落寞了。接着雖有魏明帝極力倡導，也不如以前之盛，所謂「正始時期」文學只有幾個經學家如：王弼，何宴之流，文人如應璩，材欽之流，皆無可取，祇在竹林七賢中尋出阮籍，稽康二人値得一述：

阮籍——作風樸素自然，不事粉飾有咏懷詩八十餘首，內裡皆抒寫其內心的牢騷，憤懣。

稽康——散集十卷其詩喜說文理，亦有秀麗之句。

二，西晉詩——西晉文學以「太康時期」爲最盛，有三張二陸兩潘一左之稱，茲分述如下：

張華——字茂先，少孤以牧羊爲生，勤於學業，遂善屬文，今存詩三十二首。

張載——字孟陽生卒不明不可考。

張協——字景陽載之弟。

陸機——字士衡，他在當時名氣很大，張華稱其獨患多才，鍾嶸也列他的詩於上品，事實上他的詩並不甚好，著有晉紀四卷，洛陽記一卷，要覽若干卷，集四十七卷。

陸雲——字士龍，乃陸機之弟。

潘岳——字安仁，是一位翩翩美少年，鍾嶸句他詩爲上品，出色之作品，爲悼亡詩，情感異摯動人。

潘尼——字正叔，潘岳從子。

左思——字太沖，貌寢口訥，不好交遊，閑居從事於詩賦，他的詩可壓倒當時一切詩人，沈德潤評曰：「左太沖拔出於衆流之中，胸次高曠而筆力足以達之，自應盡掩諸家」是的評他的作風高抗古澹，詠史 詩八首 爲最著名。

三，晉詩——西晉末年，至東晉初期，的詩壇養成一種喜說玄理道德之風尙，無了不起之作家，祇有郭璞還差强人意，東晉末年亦產一位偉大詩人即陶潛是也

—未完—

長篇小說 似有緣

第十回 只因愛恨憐鸞愛 似有緣憔悴嘆無緣

〔六〇〇〕

貴寶著 禁轉載

玉瑚正在愁苦，忽見楚庸來了，以爲將有佳音；及見他滿面凄苦之色，便知事情必不順利。可是明知如此，心裏却又不肯失望，依然期待楚庸口中能有什麼好消息發表出來，而又怕他說出來的話，不是所希望的！因此，心頭撲撲亂跳，兩眼望定楚庸的臉，一語全無。柯太太看了楚庸的神色，就知他向他父親所辦的交涉又已失敗，便也不說什麼，先行讓他落坐，命女僕奉茶，且看他有何話說。楚庸默然好久，覺得自己應和玉瑚秘談此事的必要，以免被柯太太當先拒絕出走計劃。於是便向玉瑚道：『玉瑚！我們到你的屋子說幾句話罷！』玉瑚點頭，兩人便一同到裏邊屋中。玉瑚瞪着兩隻大眼睛，等待楚庸說話。而楚庸却屢次欲言又止，唉聲嘆氣。玉瑚忍不住問道：『怎樣了呢？……』只說了這句，下邊的話却被急促的喘息給遮斷了。楚庸很凄楚地望了玉瑚一眼，嘆一口氣，竟先流下淚來，接着說道：『唉，瑚妹！事情絕對不能和平解決了！……我們家，所有礦產的許可，都被孫大元給扣留了，我們若要悔婚，這些產業就完全消滅了。所以，解除婚約的事，根本就沒有可能性了。』玉瑚一聽此言，頓時大吃一驚

利達號電汽材料店

哈爾濱道裏十二道街二七 電話二五七〇

新到

各種電動機及一切電氣材料無綫電附屬品批發零售

校址哈爾濱道外正陽四道街拐角樓上

市署立案 **建設簿記學校** 招生廣告 5032

第三十六班（男女兼收年齡不限 時間午後五時至七時 後七時至九時）**定於三月廿五日開課**

教授課程簡舉列左

銀行簿記 如活期定期存放款項特別存放款項倉庫抵押各種儲蓄債劵決算各表應有盡有

商業簿記 雜貨期限買賣代理客戶載紙抵押匯兌生財麻袋糧石股票各帳

公司簿記 油坊火磨以及各工廠帳原料材料成本販賣右列各科均繪圖詳告

工業簿記 本埠金店曾畢業於他校又來敝校補習

本埠巨商 望學簿記者注意幸勿自悞

▲舊校換新校一切手續以及報告稅捐局各表均繪圖詳爲解釋本校備有簡章無論本外埠函索附郵票四分必寄

哈爾濱 **協和自動車傳習所招生** 南崗夾樹街三號

一，目的 本傳習所爲造成優秀之司機人材以供給社會之需要爲目的。

一，科別 本科，受驗科。

一，本業 期限四個月。

一，課程 自動車機構學電氣學運轉術修理學自動車法規則。

一，教師 北滿負有盛名講師小峯卓

一，程度 須於國民優級學校卒業並年齡在十八歲以上者。

一，設備 備有汽車四台並有多數之實驗品

一，備有 詳細之簡章函索即寄（附回信郵票）

女子職業之途徑

速至閨範女子裁縫手藝傳習所報名

一，以養成優良裁縫技能俾女子能自立謀生改善家人服裝爲宗旨

一，修業期限初級六個月每日授課三小時教授洋服及大衣之裁法男女小兒服之裁法

一，學費共四十五圓入學時交三十圓三個月後交十五圓三月一日開學

一，特設補習科專爲女公務員及家主婦而設下午五時至七時半學費每月六元

閨範女子裁縫手藝傳習所啓

馬家溝協和街四十八號新農東樹院內（協和街電車站附近）

新華樓 小賣部 西餐部

適合隨令特備各種清潔菜品助君加餐有益衛生 新設西餐部每日午間開售午飯午後晚餐咖啡味美價廉

道裡新城大街 電話幔房 二九九四 五八二三

關心兒童教育者注意

現在報告諸君一個消息就是本埠專寫童話的李一君萍所著之「志英冒險記」現已開始發售請關心兒童教育諸君速來購買

商務印書局啓

初生雛

▲欲養鷄者注意▼

本場飼養「耐寒」多產「强健」白色來克亨種鷄四千餘隻，採用大型電氣立體孵卵器孵化現已開始孵化敬請全國有志養鷄諸君早日定購欲知詳情備有營業要覽請附郵票二分函索即呈

哈爾濱市香坊東門外北馬家農園電氣孵化養鷄場

市公署立案

郁文打字養成所

▲日滿文打字班續招新生（隨時報名入學）

失業的痛苦尤甚於失學！打字是女子職業的捷徑！

本所設備完善教法精緻每期畢業生服務各地成績斐然故外埠女生均不約而同紛紛慕名投入希有志學打字者於入學之前宜注意以下三點（一）學校的選擇！（二）技術之澈底！（三）職業的解決！

聲明 （一）不能持有本所畢業證書赴各處投考或任事者並非本所畢業生（二）每有由他處畢業而入本所練習者謂保郁文畢業生此因責任攸關故特聲明

地址哈爾濱道裏斜紋四五道街中間經緯街八十四號

招生 謀生好機會

一，哈爾濱市公署許可立案

二，教師由東京寫眞專門學校畢業

三，三個月畢業保險學成

四，教師講解詳細教授親切編有詳細講義與衆不同學費低廉

五，欲索簡章請寄郵票二分

哈爾濱北馬路 **日新照像學社**

養鷄

本場備大型立體電熱孵卵器每台能容一萬六千卵其器內溫度濕度空氣均合生理裝置故孵出之雛强健無比較其他人工孵出者實有霄壤之別專孵年產三百餘卵之（白色來克亨種）鷄雛現開始孵化開始請諸君預約從速以免向隅如欲詳知本場備有簡章及預約書函索即寄 4808

哈爾濱市香坊區延福街天興鷄場啓

小兒科專門 正廉醫院

院長 醫學士 孫正廉（前市立醫院小兒科醫師）

診療時間 午前九時至十二時 午後二時至六時

院址道外許公路八十八號

借用電話四三五九番

滋補强壯劑「吉福祿」 良藥出世

同仁化學研究所爲謀人類健康保養身體起見經多年研求乃創製滋補良藥「吉福祿」以資救濟並已早請官准立案

▲其主治之效能（一）抗病力微弱而發生之肺結核初期腺質病（二）神經衰弱不眠症（三）利尿及解毒作用腎臟一般症便秘等類其餘詳細說明及服用方法盒內均有附洋書

出售價目（一）五十錠 一元六角（二）一百錠 三元（三）二百錠 五元五角

各省市縣各大藥房有欲代售此藥者速來函商或到本行面議扣價均按十分之三十給予

製造元 同仁化學研究所 滿洲國新京市永樂町三丁目

總批發處 滿洲國新京市大和通五番地 吉祿總批發處 吉祿洋行

大陸醫院廣告

分科治療 住院隨時 設備完善 清潔衛生

院長 劉瑞三

院址道外景陽街一八號 電話八七一三

分院俄化街北口一號

男女性病 久備不育

夫婦壯健 一索得男

壽爾康

德國內分泌複製名貴補劑

遠東獨家經理上海柯爾登洋行

柯爾登洋行

神經衰弱 腦力減退 精神飽滿

專治 皮膚 花柳 新舊淋病膀胱炎 暨頭髮脫落諸病

德國醫學博士 林特爾

本醫社診治諸病特備各種電療機 電話六一一六四

爲便利患者診病聘有滿人譯

診時間每日上午九時至十時下午四時至七時

按址 道裏斜紋街萬國農具公司隔壁五十號二樓四戶

萬國汽車與火犂專門傳習所招生

求職業的好基礎

本校爲養成汽車與火犂並柴油機專門技能。供時代需求之人材計特與他校所不同者有下列數大特點，

一，將自動車分爲電氣，機械，駕駛，分卸，修理四部關於各部特聘專門人材分擔教授

二，因開業十六週年紀念之故特將演車次數增加爲三十二次成四十八次實地駕駛以資速成並備有各式車數輛

三，對於外埠學者特備宿舍以免多費金錢

四，學科分爲三班，晝夜分班，教授學者自擇 1·速成班，（二個半月）2·普通班，三個半月 3·修理班，七個月至一年

五，學費一切從廉對於團體或機關會社從事者尤能特別優待

六，資格不限男女皆可稍通滿文者即可

校址：道裏斜紋街二十號交通便利中央大街大汽車停留場附近

報名時間隨時可皆

舞虹打字日語學社招生

宗旨，造就打字暨日語人材以應社會需要

章，教授科目，打字機使用法，裝卸法，公文程式書認識字盤講解

設備，新式各種打字機隨時入學

待遇，成績優良儘先推薦職務 外埠學生特備宿膳

詳章函索即寄附郵票二分

地址：哈爾濱道裡外國七道街

哈爾濱馬迭爾旅館 道裏中央大街一二三號

電報掛號哈爾濱馬迭爾 哈爾濱唯一之大旅館一位於繁華中心地點

房間不帶浴室者每天由兩元至四元

房間帶浴室並梳粧台者每天由五元至元

每住過兩星期者按九扣計算

每住過一月者按八扣計算長期住者則抵議面商

飯店咖啡館 備有早餐午餐晚餐價碼低廉如有訂菜及酒類價格亦格外適宜宴會每人由兩元起碼

旅館附設 室電影院打球場酒吧男女理髮

米內宰相之童年時代

曾度清貧的士族生活 賢母家教造成氏之人格

（朱湘芸）

母親在薄暗的燈光下，一面作針綫，一面督促孩子們念書……這樣光景，是大將童年時代的朋友們，所親眼見到的，大將從假冶町小學校，昇入下橋高等小學，然而在那時成績並不怎特別的優良，只是一個非常安靜的少年，從來不和同學們爭吵，這事，友人原敢二郎海軍中將，還清楚的記得，善長鐵棍賽跑等，朋友們都上了中學的時候，大將還沒有進中學，這也不能不說只靠母親一人的纖手所掌持的緣故，所以比朋友們晚進了二年中學。

母親雖然作裁縫匠，累得枯乾瘠瘦，然而却未嘗脫離了所謂士族的向上心的舉止動作益發端莊，當時曾作過母親的弟子的人們，至今，還都在稱贊夫人敎化，因此，大將亦在母親的莊重中，受到充滿了慈愛的訓育。

在大將已經入了中學以後，夫人還時常的告訴：「要謙遜，穩靜，雖然物質方面，不太充裕却不可不明朗，快活……」

中日戰爭後澎湃而起的軍國熱，在學生之間，當然是最高了，大將便也是其中的一個人，參加過試膽會，首唱冬季極寒冷的時候，都得跣足……大將的軍人熱，也就是這樣培養的，當時中學每月的學費是五角錢，然而因爲貧窮士族的學生很多，所以交不上學費的，很不在少數，因此中學裏有貸用教科書的設備，那麼，大將也便是借書組中的一人。

母親終日精勵於裁縫工作，大將回到家裡，不能不幫着母親去跑街買東西，那時，大將最喜歡吹橫笛，常常在母親作針綫的旁邊，吹着橫笛，當時最要好的朋友，便是原敢二郎海軍中將，兩人都在志望當海軍，憧憬着青年大官的威武生活。

大將在放暑假的時候，曾作過縣廳的臨時雇員，以小補家計，母親更是早晚不休息的勤勉工作着，母子三人，在此清貧的生活中，保持着武士高尙的家風。　未完

兒童故事　相愛的一對兒

（安徒生作）

「這將於我有很多的益處，」陀螺說，並且他們停止了彼此的談話。

第二天皮球被帶了出去，陀螺見像鳥似的飛到天空去——那麼高，幾乎看不見了，她又回來了，但她每次接觸了地，她跳的便比以前更高了，這一定是由於她對高跳的渴望，像燕子似的，或是因了她身體裡有西班牙的軟木，在那次時，這小球沒有回來，那小孩找了又找但總歸無效，因爲她已經走失了。

「我知道的很清楚她在那裡，」陀螺說，「她是在燕子巢裏，舉行她的婚禮呢」。

陀螺越想這事，皮球對他就越可愛，她不能作他的新娘這事，似乎使他對她的愛更增大了些，她喜歡別人勝過喜歡他自己，但他不能忘了她，他轉了又轉，旋着叫着，但總是想着那球，他越想她，她變的跳更美麗了，這樣的過了好幾年——那已經成了舊戀——並且現在陀螺不再年青了。

一天他被鍍金了，他一生中從未有過那美麗的一半，他現在是一只金的陀螺了，他勇敢的旋轉，總是營營的叫，但有一次他跳的太高了——並且走失了。

他們到處的找他，甚至連地窨都找了，但什麼地方也沒找到他，他往那兒去了呢。

他已經跳進了一只土箱裏，並且臥在菜窖，垃圾，塵土和各種廢物的當中　—未完—

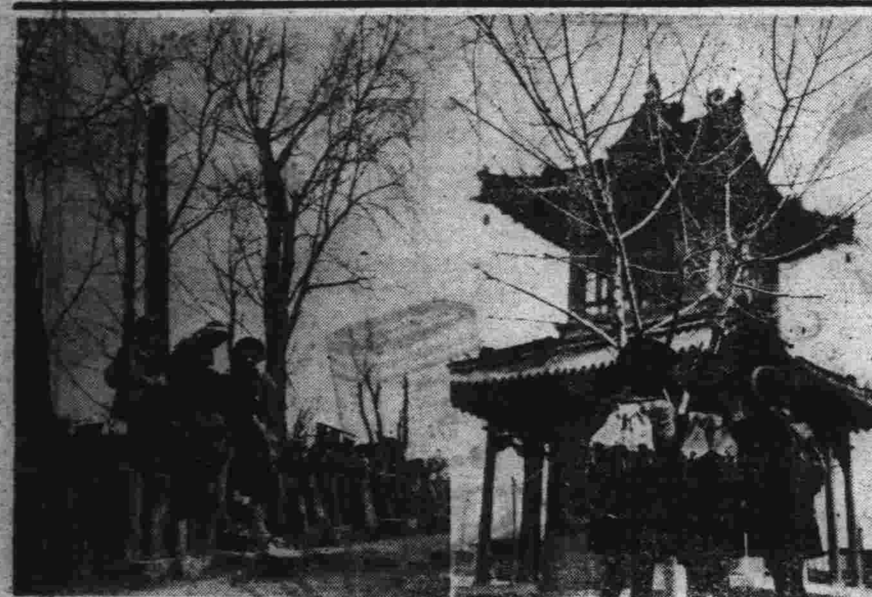

國都之春

汪精衛夫人 亦參加新政府

南京電：爲國民政府最高機關中央政治委員會之指定委員，輝然登場之陳璧君女士，爲汪精衛氏之夫人，汪氏於今日，較其本身熱烈不動之精神言之，其夫人負有內助之功，亦不在少，爲近代稀見之賢德夫人也，該女士，與已故曾仲鳴之胞姊曾醒女士，已往數十年來，從事革命運動，鞠躬盡瘁，爲傑出國民黨之婦人鬥士。原籍廣東，本年四十二歲，於一九二七年末，汪氏作爲共產黨事件之責任者而下野，同赴法國，二十九年歸國，取反蔣運動與夫君協力，曾此次之和平建國運動，亦挺身奮鬪，以酬其功，得列席於中央政治委員會，担任更生中國之政治指導云。

婦女衣裝的經濟製法

利用布頭即可製成雅緻新裝

因時局關係，世界各國莫不提倡節約物資，因是婦女衣裝，如何可以淡雅經濟，乃成一大話題矣。如圖係用軟性人造絲織品製成之女西裝，形式幽美，固不減於毛織品也。而依我國過去之方法，更可特別節約，如之上衣與下裙，可連在一起，而下裾上沿，即縫入上衣之下邊內，外觀雖爲二件，實際即一襲也。昔時滿服坎肩與長褂，亦有如此作法，甚足節省。且整件衣料，動須十二三尺，此則上下可以兩色，利用碎零布頭卽能勝任，國人何不一試。

日本人的家庭

協和會中央本部實踐部參事黨·庠·周

這次滿日文化協會，爲紀念友邦日本紀元二千六百年，要將日本的一切文化，普遍的介紹給我滿洲國民，所以特設此紀念講座，這在溝通兩國文化，及介紹友邦事情上，是非常有意義且值得感謝的事情，因此在當初計畫的時候，本人是以滿腔熱意來贊同的不想僅贊同是不能完事，過些日子竟來要求敎我也得担任一部分講座的寫作，我旣贊同於先便不推辭講演於後，思索在四，自好勉强充數，於是便將擬妥的題目中，選一『日本家庭』，其實前幾次的講作，確是應有盡有，而敝人因事務繁雜，旣無暇打稿又無工夫翻參考書不得已在各種題目中選一比較容易的「日本家庭」、當時本人這樣想，青年時代曾在日本家庭住過三年按經歷說縱不看參考書，也可以應付這個題目，實際上詳細一斟酌，我的見解錯了，家庭—在個人方面說，家庭是個人的生活據點，個人的生活是否健全與明朗，全以家庭的組織合理與否而定，另一方面按國家說，家庭是國家的細胞，國家的文野强弱，全在乎家庭，尤其我友邦日本的家庭，他的特色很多，且與國體有直接的關係，他的精華和傳統的內容，不是經歷三四年者，所能完全瞭解，好在這個講座的時間有限縱有詳細的研究，也未必能盡量發表，本人僅就枝葉上視爲可以研究的問題，提出來爲參考而已。

其實所謂日本家庭，也是我們東洋式的家庭，他的根本組織和性質，都和我滿洲國相仿不過和西洋式的家庭，根本是不相同的，所謂東洋式的家庭，其基本組織是由夫婦而成，夫婦是有倫理關係的，但西洋式則不然，西洋是由男女相合而成的，男女不必正式夫婦，只要物質條件相合，便可以共同組織一個家庭，到了物質不滿足，或則一方在精神上起了厭倦，便得以隨時解散，而我東洋不是這樣簡單，不經正式手續不能稱爲夫婦，旣成爲夫婦組織家庭，縱令物質缺乏或精神不快，也決不能輕易的將家庭解散，更不得隨意解除婚約至對於子女爲父母者均有扶養的天職，而西洋則不盡然，西洋專講權利義務，不享到權利就決不能盡其義務，又如我東洋的家庭子女，凡是稱爲人的子女者，無不有其父母，而西洋則不然，有母而無父者亦有父而無母者，這是極普通而不爲怪的事，這是有倫理觀念，有道義爲標準，家庭中的子女絕少這種不幸的，而西洋的家庭，是以物質享受及利害衝突爲恒例，　未完

結婚後十五年

爲夫婦生活之危險 美國莫蘭推事之經驗談

美國尼法達州消息，過去二十五年間，在勒落法庭，判決三萬婦人離婚，美國婚姻問題專家多馬斯，阿夫，莫蘭推事，最近發表一篇有趣味之經驗談，「結婚生活之危險期，即離婚最易發生之時期，爲結婚後之十五年間，夫婦祇要安然無事渡過此重難關，即可白頭偕老」。

莫蘭推事之「結婚後十五年」一語，果含有何種意義？根據精神分析學之理論言之，不外下列各種原因。

最初的危機

夫婦生活最初之危機，乃在結婚後半年乃至一年之期間，結婚一前，男女雙方，受道德上之束縛，竭力抑制性慾，及至舉行婚禮，以『新婚之夜』爲始，男女脫去此假面具，開始熱烈活潑之性生活，其感情之熱烈，舉止之直率與四五歲之小兒女相類似幾完全恢復兒童時代之精神，易於惹起許多兒童相似之無意識之爭鬥，時而喜，時而怒，危機乃隱伏於其中，倣丈夫的能明瞭此理，對於二十歲左右之嬌妻，愛撫之若四五歲之弱女，則此種危機，可望消減於無形。

第二的危機

結婚生活之第二的危機，爲四十歲以後之一二年間，在二十歲至二十五歲之間結婚，之男女，斯時恰爲結婚後十五年之夫婦生活，第二的危機，即潛伏於其中。

男子年至四十歲，對於權力之慾望，遠在性慾以上，無時不熱望其事業之成功，同時，對於女色之慾望，似水漲船高一般無形的增長，但除別有際遇而外，普通四十歲左右之男子，權力及事業均不易達到預定之期望，因其涉世尙淺，經驗不足，失敗者十居八九，失望之餘，肉慾乃加倍旺盛，殆爲自然之理，至於女子方面月經閉止前之三十三四歲，性慾自熱化，達於最高點，過此時期以後，性器官漸次退化，對於兩性生活漸次厭倦，要求精神方面之夫婦生活。

男子旣因事業失敗，生活苦悶，乃寄性於肉慾生活，女子又懷精神上的要求，雙方懷抱不同，各趨極端，自難安於現實生活，所謂失婦生活之危機，卽在於斯。

莫蘭推事所謂經過十五年以後……之語，即暗示結婚十五年之此種危機，就精神分析學上言之，其言確有相當根據，值得吾人加以考慮也。

滿洲史地古蹟誌

〔續〕　白鶴

『高麗城子』某部份之遺跡，惟依諸『史地』觀察，及『孜古學』上之定論，該城殆係

『漢代城郭』之一之『古遼東郡』之舊跡，蓋據一部古文獻之記述『秦時於遼河東設『遼東郡』，由是始有治邑西漢時代，因其制度，設『遼陽縣』縣治在『遼水』之北，故稱『遼陽』遼陽之名自此始城址久已湮沒東漢改屬『玄菟郡』復置『襄平縣』曹魏時置

海河下遊的女人們

女子出嫁時，粧奩中儲以紅棗栗子等，取早早立子之諧音，新婦懷中藏有錫艾糖等物，給丈夫喜愛甜密之意在上轎之先，以雄雞遶轎中，撲之令高鳴三聲，以驅邪魔，上轎後，新娘懷中置古銅鏡一面，謂可鎭邪，喜轎臨門，男家須閉門片刻，謂之擋瘟神，焚香之香斗內高插弓箭不外鎭邪作用。

結婚之當事人，男稱爲「男新人」，女稱爲「女新人」新房門，高揷黏糕，謂能粘新婦之口，免其播弄事非。

喜壽慶事忌摔盆碰碗，遇之則不辭，作壽時燃放鞭炮，響音沉悶續斷者爲主人壽之徵。

疾病

人患瘧疾，謂係瘧鬼作祟，在發病前，可躲往他家，或藏於磨衖之磨房內。

小兒如驚嚇致疾，將患者之衣與掃帚披上其母持之趂往小兒受驚處，連呼其名：『××跟着媽家去啦……』行次，呼不絕聲，以手持帚作小兒步行之狀，名爲「叫魂」，或在夜半人靜以小兒所着之鞋，擊床三下，呼：「××家來啦……」三聲，另一人答以「來啦！來啦……」連叫三夜自愈云。

其他和許愿，掛袍，燒香，還願……無識舉動與各地大同小異，不贅述

死亡

人死後兩腿乂伸者，兒孫有後福，反之不吉，靈前所供果品，小兒偷食之，夜晚獨行，可壯膽云。殯葬之前夕，棺首釘上，掛栗子棗一串記以彩綢，將此物偷回，謂可生子，棺首所置盆蹺，滿插筷子，令人家拔之，筷子上粘飯多者有後福，反之窮困。

新春春節開幕

永餘攝影社

社址道外許公路路西（即東北旅館南隣）電話二三三三番

爲酬顧主惠臨 贈送優美像簿

內附最美麗女子像片數種長機難再切勿坐失

4149

司馬洋行開幕啓事

啓者敝行由新京分此設置在道裡外國三道街二十二號專門批發大宗呢絨協和衣料及地氈人絹，眞絲綫，各種新式洋服料，麻布，紬裡布，兜布，更新到純毛嗶嘰，一切俱全批發零售價格克已　本主人啓　電話五八二一九

裕源商場 正式開業

新城東十道街路南

西服呢絨 批發零售

定做男女西服及大氅

自設工廠裁縫技師手工精良所做西服及大氅準保適體滿意

爲了嗜味界的口福 起了烹調的革命 開闢了革新的食園

這裡有

藝術化的禮堂……適合文明式的婚禮

幽雅衛生化的飯廳……適合顧客的宴會便酌

諸位請到

濱江飯店吧！

地址道裡水道街三號電話 顧客八七三五 營業六五一〇

春到人間

草長鶯飛

諸君應選輕巧春衣

本店內部已隨季節陳列一新 備有男女新式流行衣料 及小孩春季必需品承製男女西服大衣均爲時代中最新出品希賜顧之

哈爾濱新城大街

同發隆百貨店

電話 三〇九一 二三八五 五七一一 番

治淋藥最新發明

「內歐治淋」效力極强

武藤宇佐美兩醫學博士協贊之最新藥新治淋（ネオヂリン）該所研究部乃以多年苦心研究之結果而完成之殺菌力最强急性慢性惡性之淋病消渴等服藥後在短時期則即能減退濃及痛必定歡喜

醫治効用 急性及慢性淋病消渴尿道炎膀胱加答兒攝護腺炎睾丸炎巴魯托魯氏腺炎腎盂炎由淋病而起之誘發諸症

服量用法 一回用一個一日三回內服（飯後一時間）丸原個吞下由淋病而起之左之女子並發症以新藥アネナノル用之可急白帶下子宮內膜炎卵巢炎外膜炎周圍炎喇叭管炎頸管加答兒後癰症尿道膀胱炎實質炎等之急性慢性子宮病及腺腫傷糜爛

山本回生堂製藥所

北滿總代理店 哈爾濱八站南馬路二號 日本實業株式會社 哈爾濱出張所 電話二九二零 六九七三

五淋白濁內歐治淋

各錦大藥局均有代售

……哈爾濱二一一一番

雙順成皮鞋店

工精料實價格低廉

道裡中國十二道街路北九號

鞋樣翻本畫索即寄

專門包治

林 灣

德國醫學博士 布爾蘇闊夫

專門治療 花柳科 皮膚科 心臟科

接診時間 午前八時至十一時 午後五時至八時

址：道裡外國四道街路北三十五號二層樓上 21

—新開幕的—

松江春飯店

屋宇寬敞 裝璜美麗

宴會佳賓 舉行婚禮

是最適合時式的

道外正陽十四道街路南

電話八三三九號

合資會社 松茂洋行

室內裝飾用品 棕製脚擦

各樣油漆布 鐵製脚擦

家俱用布 自起窗簾

棕製地毯 各種煤爐子

鞋樣雜貨 批發零售

哈爾濱道裏石頭道街一〇七號

電話三一八二番 3867

德國醫學博士 魯賓爽

專治內科及神經並胃腸各症

接診時間九時至十時午後五時至七時星期五時至七時六日午後

地址：道裏商務街外國頭道街五十二號

律師古巴爾闊夫 滿方主任呂希顏 法律事務所

主要業務

1.代理民刑訴訟

2.不動產之指導及決算表類之製作

3.會社之新設·改組·清算·等之登記

4.承辦上文件之整理及移轉登記遺產繼

5.商號名稱登記及各項稅捐之諮詢

地址：哈市道裏中央大街四十二號 電話四三一四號 4067

感謝長髯

于道人仁術卦館

感謝人 劉耀亭 趙廷相 代佈

館址：哈市道外北小六道街聲遠堂

婦科良藥 烏鷄白鳳丸 廣東馳名

主治：婦女經血不調·鬱寒白帶·乾血癆症·不孕小產·血虧氣弱·發燒咳嗽·腰腹腿痛·心跳心忙·產後各病·

定價：每盒裝二百五十粒國幣五元

減價：因此藥初次到哈減價六扣每盒只售三元每打三十圓

外埠函購不加郵費

大連華泰藥房，大連德記
全樓，奉天大成藥房，泰
天金城藥房，奉天日站恒
濟堂，營口洪春堂，吉林
五洲藥房，江省德泰益，
銀州同盛居，安東東登增
通，鳳城東益增遼，京中
興班葯房，鵲河全富新，
復源萬育堂，牡丹江惠存
厚，加無處購買，錦將歛
由郵局小匯裏寄至哈爾濱
道外十五道街路東金勃先
葯房原益回件不郵
德德行哈爾濱
道外十五道街

金勃先藥房

電話四八三九

失照聲明作廢

領名陳厚純 住址同坐落

吉林將軍衙門照照號不詳

坐落七區廟白二甲二屯

地目食租地

面積七垧五畝

領名陳厚純 住址同

吉林將軍衙門照照號不詳

坐落七區廟白二甲二屯

地目食租一地

面積四垧七畝七分

右記失照自登報日期滿三個月如無異議者不論落於何人之手，均認無效特此聲明 7，8 27

雙城縣長仲達 4344

劉氏樂仙膏

主治婦女
經血不調　赤白帶下　子宮寒冷　肚腹凝滯　疼痛等症

哈爾濱道外十四道街　老福春堂總售處

●專治咳嗽「劉氏金丹」

◉主治　咳嗽肺病　癆傷咳嗽　痰喘感冒咳嗽等症

定價　每盒一元　付每一角

養血保坤丸

主治婦女調經和血去瘀積去瘀寒去鬱血俱病除淨必能得子無受苦腦請服試之言之不謬

定價每料三元

金剛藥片

▲主治男子虛弱
先天不足腎虧精損老年精衰小便夜頻精神疲倦耳作蟬鳴腰腿疼痛等症

◉定價國幣
大盒五十片二元　半打十元
小盒二十片一元　半打五圓

外埠各大藥房皆有經售倘無處購買將款匯寄哈爾濱本藥店無悞原班回寄郵票代價均可

哈爾濱道外正陽十四道街
老福春堂
2641

哈爾濱（私）松濱（立）預備校

受驗預備生（招收）

康德七年二月十五日開學（隨時報名）

午後四時至八時接收代數幾何補習生

升學受驗預備生

（參看簡章函索即寄）

校址道裡警察街五四號（原北滿學院）

孔明大藥房廣告

同發隆　十二道街　新城大街　石頭道街　孔明藥房

（一）本藥房人員精通藥學
（二）本藥房有各科專門醫師診療各種病人
（三）本藥房有歐美日本新發明之各種藥品
（四）本藥房可到各藥市醫師醫院批發藥品
（五）本藥房並可郵寄藥品
（六）如有詢問可經郵局或電話七二一六二號接洽
本藥房設新城大街十二道街南角拐

開館十二週紀念

新年期中遠方男女占卜耗費二元錢？能知道一年之運氣好歹見信批明續招男女新生

（本埠問卜微末小事一元抽籤六角關係重大抽籤兩次二元六草談命二元）關乎前途一切重大難解的問題本館都可迎刃而解新春即遇男女前程運有良好轉機被月令推斷遠方來信寄卦費兩元連占二卦匯金三元他人合婚釋吉如不詳細敝館合婚以變方八字考察妨碍有無貴富指明大合婚五元來函選擇吉日六元男女生辰設明

◆哈濱道外正陽十五道街國泰影院西隣天然命館注意瞽目周子良指導世人光明之路為宗旨並為迷路之同胞們作為警鐸

◆若有急事遠方來信亦可焚香五柱卦爻六爻書明何日以下往上麻面點清報一吉時同何事體並寫明占卜人為官為商及欲求舊事進步或問新事成否謀事在本埠或在遠方如與他人代爻須注明長輩平報事管月命高低前途動靜如談八字便知既往未來命卦合參流年好歹卦費五元面談實命三元將生辰年月家庭老幼人口說明備相尅相生本館詳批奉上也遠處五天草批八字七天十五元細批十天二十元卦費郵匯先交不失信用空函恕不答覆對方掛號

◆昔人云「信陰陽不遭橫禍遵國法不受官刑者」蓋由古迄今凡陰陽學說盡屬包羅禍福吉兇之數及研究善惡因果之理夫數理二字範圍廣奐包括人世所有幸福吉兇無論富貴貧賤皆在定數中無爽也再以理論之凡人生各事半聽天命半在人為既往現在將來命運皆在理字造定毫釐不差也以上乃數理二字眞妙理俗人往往不遭易數之道更以迷信論之實屬謬誤豈不知命運之學非言鬼言仙者可比如吾人有事問津只要推斷者學識深淵斷法精明則否泰必如立竿見影之効驗設斷者毫無術學知識則其推斷各事必相差千里進行錯誤耳故吾人一生莫關乎陰陽數理八字造化也本館能以決斷之六大問題列下第一問題卜卦知目前來意第二問題題傑幾時退降桑陸第三問題前程方針動靜決定第四問題知終身財源幾分第五問題官知觀業能祖多少第六問題知已身作何事業問病求將夫婦離別以及八字流年運數大運分交財偽運敗皆能推斷確準且本術士以算盤術為宗旨斷六爻著知月令好歹抽籤對卦準知全年否泰休咎靈驗如籌故希官商工學各界無論男女若信數學占卜批八字欲知流年命運者務來本館屈坐一談本術士定當竭誠以對

▲玆將本館續招男女新生習學卜術旨趣規章列下：詳章函索即寄面議皆可資格高小以上年齡十五至三十談精神職健康音宏亮學業優良品行端方凡嗜好煙酒行為滑稍者概不收授女生由女師教授女士卜卦亦同樸有効男生子良担任一年生每月學資八元二年九元三年十元飯費每月八元費用接月先交須有保證人無保先交六月費用合同書明中途譽方不確退學期內無論發生任何事體保人負完全之責任瞽目生減學費二祇女生如有家貴者減半價但畢業須效力三年一次整交費減三成術學偉大到處仰貴逼歷全球無需川費此藝不輕傳士農工商皆接洽學習所用三年些少學費將來學就功成業滿自立懸鏡作事數月即可挽回且指引世人迷津功尤深焉

▲日鮮男女各國人能士皆可通信卜疑

天然命館巨瞽目術士周子良啟

9662

純粹結晶・調味精粉・暢銷全球・

味の素

（味之素）

品美味・而默思來源

清明時節雨紛紛、
湯菜美妙欲斷魂、
借問口福何處有、
味神遙指蓬萊村、

C—635

仁丹

寰球無二　常備神藥

主治

胃口不開　食積不消
氣急心虛　腸弱血虛
傷寒中暑　時令疾病
胃火氣臭　惡心嘔吐
惡酔宿酔　船車暈酔
頭痛目眩　口中殺菌

我們身體的營養和體質的發育都要靠我們每日所吃的東西裡取效。替我們攝取滋養料的器官，就是腸胃。若是腸胃發生起毛病來，消化工作即告鈍重。那我們就不能得到發育良好的身體；或滋養豐滿的身體。這種不康健的體質，怎能有抵抗疾病的能力呢？

保持康健的理想藥・
「仁丹」為首屈一指的。

各地均有出售

胃腸壯強

森下仁丹株式會社出品

NO 55

良品廉價
商品豐富

道裡地段街透籠街拐角

登喜和

電話代表三四一六一番